大正九年十二月十四日 第三種郵便物認可

新京日日新聞

夕刊　六月二日（土）

本紙定價 一部五錢 一ヶ月一圓 ……
發行所 新京日日新聞社 新京永樂町四ノ一 電話三二三五・三三〇〇
發行人 十河榮忠
編輯人 松本勇
印刷人 谷啓二郎

國防の完璧を期する 軍政部要求豫算
給與改善、部隊充實が目立つ

滿洲國成立以來全滿の治安維持に拔群の功績を顯した滿洲國軍は帝政樹立と共に益々面目を一新し所謂「鐵の軍隊」として國軍十萬の結束を固めつゝあるが、然し大陸を接するソヴエート陸軍の二百五十萬と比較する時は兵員及ひ裝備に於て極めて貧弱なるを免れず、滿洲國軍政部に於ては國際時局非常時に際し　皇帝直屬の軍隊たる國軍をして隣接國家の軍備に相匹敵する實力を涵養せしむるため康德元年度新規豫算編成に當り國防費六四、七二九、一一五圓を計上した右內譯は

經常費　四六、五八三、八〇八圓
臨時費　一八、一四五、三〇七圓

であつて前年度の一般會計豫算

經常部　三七、三三三、三三三圓
臨時費　四、六三三、九八四圓
特別會計豫算　五、五六二、三〇〇圓
合計　四七、三三一、八〇七圓

と對比し一七、三九七、三〇八圓の增加を示し國軍充實の急なるを思はせて居る、即ち右新規要求豫算中主なるものを示せば左の通りである

一、給與改善、現在の兵士給與は月額俸給平均五圓十錢食費四圓で一般文官と比較して不均衡のそしりを免れず、この點を是正するため近く行はんとする軍制改革を機に全般に亘つて給與の改正待遇の合理化を行ふ

一、部隊の充實　兵員及ひ裝備の充實に關する新計畫は極秘に附せられて居るが表面に現れた新計畫は

一、興安軍官學校の新設　有能なる蒙古軍將校を養成するため興安省內の適當なる地を選び軍政部直轄の軍官學校を設立する

二、吉林憲兵訓練所の設立　國軍の綱紀を維持する憲兵制度の確立を圖る前提として吉林に軍政部直轄の憲兵訓練所を新設し既教育兵を全滿六ケ所（新京一、軍管區五）の憲兵隊に配屬する

三、被服及ひ衛戍病院の施設を完成して國軍の衛生、防寒等を完全ならしむ

その外　皇帝の諮問機關たる將軍府の新設に要する費目等が光彩を放つて居るが、本年度要求豫算全体を通して國防の完璧を期する軍政部の大方針が力強く示されて居る

日銀增築工事 定礎式

【東京國通】昭和七年十月起工以來着々進行中であつた日銀增築第二期工事は、鐵骨工事完了して石積工事に着手する運ひとなり、一日閑院宮殿下の御臺臨を仰ぎ、新建物の基礎萬世不朽を祈念するため定礎式を擧行した

沼津繭市場復活

【沼津國通】繭市場は午前九時繭糸家連との交渉成立し、午後一時より開始したが早くも早朝より伊豆方面から千五百貫の入荷あり活況を呈した

西原借款も 支那整理の意
財政の確立を期す

【南京國通】須磨總領事より外務省に達した報告によれば行政院は財政制度確立のため關係各部の會議を開き討議の結果、交通部、財政部等關係の對外債務金額及ひ種類を審査した上この中合法的性質の債務支拂に關しては債權國側と協議を進める事に決定したものであるが右は我が西原借款を當然指すもので、行惱み狀態の同問題も前途に解決の曙光を見出すことゝなつた

國道局 橋梁の架設に臨時增員

國道局では地方產業の開發に資するため道路の新設および改修、橋梁の架設に專念してゐるが、現在の人容では甚しく不足を訴へてゐるので、六月一日から臨時に技正一人、屬官一人、技士一人を增員し專ら橋梁の架設に從事させることゝなつた

各方面から待望の 四大河江改修
路政司關係新規事業

交通部路政司では康德元年度より遼河、松花江、黑龍江及ひ鴨綠江の改修事業に一大拍車を加へる可く新規事業豫算として左の諸事業を計上要求中である

一、本年二月遼河工程局の接收以來交通部では營口港政局をしてこれが管理に當らしめてゐたが、從來年額三十萬圓を以て營口港及ひ遼河河口の改修を急ぎつゝあつたが、右は年額卅圓の經費を以てしては到底進捗せず、新年度よりは更に計八十萬圓を要求中であるが、右豫算には遼河の浚渫作業及航路標識の新設費も含まれてゐる

一、尚松花江方面に於ては從來の繼續事業として浚渫を行ひ更に水害に依つて破損した標識の改設及ひ新設に着手すべく三十萬圓を計上してゐる

一、黑龍江に於ても此の際同時に河口の改修及河川の浚渫を行ふべく二十萬圓を計上してゐるが、來る滿ソ水路會議の結果或はソ聯側との共同作業になるかも知れない

一、右のほか鴨綠江は船航を妨げる淺瀨の破岩作業を行ふべく大體元年度に於ては先づ之が調査を行ふ筈であるが、之等計畫が全般に亘つて實施の運ひとなれば滿洲國內の河川交通は面目を一新、各方面に多大の便利を與へるものとして待望されてゐる

中國建設銀公司 趣意書

【上海一日發國通】中國建設銀公司は三十一日銀行公會に發起人會議を開き二ヶ月以內に正式成立の件を滿場一致可決し左の如き趣意書を決定した

一、中國主要銀行及ひ中國經濟界協同創設の本銀公司は資本の募集、官吏の權限については完全に中國人これを司る

一、本公司の目的は本國銀行及ひ海外金融界と連絡して公私の事業に援助を與へ以て商工業の發展を圖り一面新企業を計畫して大規模の投資を誘致し投資者に代つて事業監察の實に任ず

一、資本金一千萬元は孔祥熙以下二十六名及發起人三十七名を以つて五百萬元を負擔しその他は國內の主要銀行にて負擔す

吉林の將來 余り多くを望めぬ
經濟的に見た全貌（完）

金融業　當地金融機關は主として木材、特產輸出入業者に對する融資を業務とするもので、日本側銀行として滿洲銀行吉林支店及吉林銀行、滿洲國側銀行として中銀吉林分行及び功成玉、天合興、福順德、益發銀行、信誠永、益通銀行、永興玉等の錢莊、中國側銀行として中國銀行吉林分行、交通銀行吉林分行等あり、此外日本側質屋、滿洲國當舖あり一般民衆に對して金融をなしてゐる大同二年度に於ける各主要銀行の營業狀況を預金、貸出、爲替取組總高、爲替支拂總高の各月末平均について見ると左の如くである（單位千圓）

（A）預金

	國幣	金票	鈔票	大洋銀
滿洲側	一、八九九	九	四	—
日本側	八二	九五七	五〇	—
中國側	一、三一一	二六	二〇七	七三六
合計	三、二九二	九九二	二六一	七三六

（B）貸出

	國幣	金票	鈔票	大洋銀
滿洲側	八、七四四	—	三	—
日本側	三一	七〇〇	二	—
中國側	一、六二一	六	七〇	三三
合計	一〇、三九六	七〇六	七五	三三

（C）爲替取組總高

	國幣	金票	鈔票	大洋銀
滿洲側	一九、八六七	七	三〇	四、一五三
日本側	八七	五、〇三三	三〇〇	—
中國側	九六四	八	五三	五九一
合計	二〇、九一八	五、〇四八	三八三	四、七四四

（D）爲替支拂總高

	國幣	金票	鈔票	大洋銀
滿洲國	一六、九八六	一八	八九	一三五
日本側	二四一	五、六八七	五七	—
中國側	一七四	—	—	一六八
合計	一七、四〇一	五、七〇五	一四六	三〇三

交通　吉林は大阪より大連經由で二、五二七キロ、北鮮及裏日本經由で一、五七二キロの地位にあり、貨物については敎圖線經由、旅客については朝鮮經由及敎圖線經由は同じく五六時間である、又大豆一噸の大阪、吉林間運賃は左の如くである

	浦潮經由	大連經由	釜山經由
滿鐵又は國鐵	一〇圓四一	一六圓四三	一五圓五〇
鮮鐵	—	—	八、〇四
船運賃	三、九〇	一、八〇	三、五〇
接續費	一、四〇	〇、四〇	—
省線	二、一九	—	四、九九
合計	一七、九〇	一八、六三	三二、〇三

長岡代表一行 出發

【シンガポール一日發國通】日蘭會商へ出席の長岡代表一行は去る二十九日シンガポールに上陸したが、一方同日越田總領事がバタビヤより飛行機で到着し、更に代表顧問たる三井物產スラバヤ支店長山崎清三郎氏も「照國丸」で一行に追付き兩氏を迎へて玆に我が代表部の陣容は全く整ふに至つた、四日間の滯在中充分會商の作戰を練ると共に英氣を養ひ、戰備を整へた我代表連は愈々一日午後四時オランダ汽船オビール號で會商地バタビヤへ乘込むことゝなつた、バタビヤ到着は來る三日で我が代表部としては愼重を期するため當地の空氣に親しく接して情報を聽いた上、改めて策戰を練り焦らず迫らず悠々と會商に臨む方針であるが會商が開始されるのは本月十日過ぎになるものと觀られて居る

床廻材 ベニヤ板 樣甲板 吉川商會 新京老松町七 電二九一三番

滿洲國を電波 無警察狀態から救ふ
郵務司の電波監視局計畫

交通部郵務司は新年度豫算に電波監視局設置費六萬圓を計上

【錯雜】を極めた滿洲國の空中電波の監視統制に乘り出すことになつた、現在までのところ滿洲國に電波監視取締の完全な機關無きを奇貨として各地に設置された大小の非合法無線電信電話は驚くべき數に上り滿洲國の空中は全く電波の無警察的混亂狀態に陷つて居る觀あり、此の傾向は無線電信電話の發達に伴ひ愈々その度を增しつゝあるが殊にハルビン、奉天其他主要都市には某々外國の秘密無電局等も存在し滿洲國攪亂乃至不逞の徒との連絡等に使用され居る形跡もあり此際空中電波の統制取締は何はさて置いても必要であり電波監視局の設置は極めて機宜の計畫とされて居る、因に郵務司の計畫に依れば新京、ハルビン、奉天等主要都市に監視局を置くのだが、別に事ら怪電信の

【監視】の爲國境方面にも監視所を設置し兩々相俟つて滿洲國の空を電波の混亂無警察狀態から救はふと云ふのだ

キャプテン ブロシユース氏 敷島俱樂部員と會見

滿洲事情視察のため卅一日來京したドイツ「ベルリナー、ロカルアンツアイガー」社通信員キャプテン、ブロシユース氏は一日午後三時大和ホテルにて川崎外交部宣化司長斡旋役となり、外交記者團敷島俱樂部員とティー、パーティーを催し、午後六時堅い握手を交して散會したが、席上ブ氏は滿獨貿易關係に就てドイツの滿洲大豆輸入低減はドイツの國內經濟狀勢の結果であり現在の滿獨貿易關係は片貿易なるに鑑み將來は矢張りバーター制等の調整方法によつて之を匡正して行くより方法はあるまいと私見を述べ、最も關心を持つ滿洲國治安狀態が意外にも早く恢復されてゐるのに一驚の態であつた

質　大口ご相談　貸出シ勉強　流質品安賣　富士町三丁目　益豐質店　電話二七七七番

額穆縣縣公署 嶺東に移轉を
地元民請願

額穆縣の縣公署は地理上の關係からさきに蛟河に移轉されたがこれがため舊公署の所在東甯嶺がさびれ空虛の狀態となつたのでこの程同縣々城農會々長呼永年その他多數の地元民から國務院に對し舊所にこれを還回するやう陳情があり國務院では直ちに民政部に對して實情を調査するやう移牒した

水上母艦として 神威、能登呂出直す

【東京國通】航空母艦の外に水上機母艦といふのが出來た一日付軍令を以て艦船令及ひ艦隊令が改正され、新に水上機母艦が加へられたので、これまで水上機運搬の任務に當つてゐた特務艦神威、能登呂の兩艦が今日から水上機母艦となつた譯だ、航空母艦は甲板から飛行機を飛ばせるのだが水上機母艦は飛行機を一旦海面に下して飛び立たせ着水の後に起重機で吊上げるのである

伊支生糸紐育市場上場
日本蠶糸が反對

【東京國通】日本中央蠶糸會では一日午後二時よりの評議委員會でイタリー及び支那糸がニューヨーク商品取引所で上場される件については滿場一致反對を可決し、近くニューヨーク商品取引所へ反對の旨を打電する筈である

落札工事

△電々會社孟家屯社宅新築四九、四七五圓草場組
△同社寬城子社宅新築八六、七〇〇圓—星野組
△奉天造幣廠煖房工事一三、六四〇圓—勝本商會
△嫩江橋鋼板桁製作工事二二九、四〇〇圓—川崎車輛會社

日滿曲 生命線を行く （百八十七）

國友雄吉　作
荒川芳三郎　畫

警察へ行け

あまりにも無責任極まる。そして、人を馬鹿にしたやうな楠本の態度に、スッカリ憤慨した邦彦が、目に角立てゝ、更に、なにか言はうとすると、横合から突然、それを遮つて、恰も楠本を、窮地から救はうとでもするかの如く、いままでムッツリと口を噤んでゐた內海が、

「そんな話は、あと廻しにして、どうでせう楠本さん、僕の方の話から、先きに、片を付けて貰へませんか」といつた。

すると楠本、あだかも、渡りに船といつた顏をして、

「うむ。さうだつたね。イヤ失敬々々」といつて、邦彦に對ひ、「お聞きの通りで、內海君は暫らく北海道の知己を頼つて、身を隱したいといふので、それに就いて少し金を頂きたいさうですが」

「そんなことを、突然、僕に言つてくれたつて困るじやないか」

腹が立つて居るので、邦彦はプリプリする。

「しかし、改めて說明しないでもたいてい御想像が付くでせう、箱根で、倖一君を、やつゝけて貰つたのが、この內海君です」

「それにしたところで、萬事を、君が引受けたんだから、その人との間の話は、君に解決を付ける責任がある筈だ。殊に倖一に對しては、どんな手段を採つたか知らないが、その倖一は無事に歸つて來てピン／＼してゐるぢやないか」

「行れといふから、行るだけのことは行つたんだ。ちやうど人が來て、その爲に、あの程度で助かつたのは、相手の運が好かつたんだ。勝負は、時の運なりで、どうも仕方がないさ」

內海は、いかにも不平らしく、ツンとして橫を向いた。

邦彦は「若いくせに生意氣だ！」と、內海のその態度を、非常に不遜な態度のやうに思つた。同時に堪へに堪へて、遣り場の無かつた彼の憤懣が、たうとう破裂した。

「そんな無責任な話は無い筈だ。引受けた仕事を、完全に成し遂げもしないで、餘計な金を請求するなんて、ずゐぶん蟲の善い話だ」

邦彦は、楠本に當て付けるつもりがあるので、殊更ら內海に對して、手酷しくやつたのである。

すると內海は見る／＼、凄じい怒氣を面に漲ぎらして、

「よしッ！　金は要らない。その代はり、北海道行は止めにして、血眼になつて僕を搜してゐる警察署へ自首をしやう。但し、僕ひとりでは行かないぞ。嘉村さん、あんたはこの犯罪の首謀者だ。サア一しよに行きなさい！」

あまり大きな聲で怒鳴るので、楠本は頻りに宥めたが宥めれば宥めるほど、內海は却つてます／＼大きな聲になつて、しまひには、いきなり邦彦の胸倉を、その太い手で、逆に取つて締め上げるやうにした。

だが、楠本は、それを只ヂッと傍觀してゐるだけで、一向に止める樣子もない。

邦彦はグワッとなつてしまつた。思はず內海の橫面を狙つて、拳を固めたが、さすがに毆りつけるほどの勇氣は無かつた。

かうなると楠本も、さう／＼いつ迄も傍觀もして居られないので、いろ／＼と言ひ宥めて、漸く內海の手を離させた。

邦彦は、絞められてゐた咽喉のところが、ピリ／＼として、いつまでも痛みを感じた。

しかし、それでも彼は、少しも自分の非を覺つてはゐなかつた。

只、楠本が、內海の如き人物を傭聘して自分の曖昧に乘じ、踏んだり蹴つたりの目に遭はせやうとするのが、一圖に憎らしく、そして殘念でならなかつた。

彼は息をセイ／＼喘ませて恐ろしい顏をして默り込んでゐる。

そして、彼の眼には、いつか、口惜し淚を浮めてゐるのであつた。

しかし、それは、ずゐぶん得手勝手な淚であつた。

そして結局はやはり、若干かの金を、強請られたのである。

それからもう三十分の後には、三人仲よく飲んで居た。そしてなにかボソ／＼、頻りにまた密談を交へて居つた。

日日案內
掲載料
◇三行一回金五十錢
◇被雇行度一回金三十錢
◇五行一回金八十錢
◇十行一回金一圓五十錢
掲載日指定料金姓名在社前金十錢增

【募集】
女中　入用　十四五歲ニテモヨシ　給料面談　祝町三五開花前　岡安
賣藥代理店集金人募集　市內及地方郡部各一ヶ所宛ニ制限シ募集ス希望者ハ至急新京東二條通五八肥長屋內（東京）順天堂出張所へ
看護婦一名　見習看護婦一名　千鳥町二ノ一商業學校前　小兒科　小倉醫院

【人事】
求下宿　日本橋通科野洋行內岡田　△△△△電話二一三九番△
下宿　お世話は滿日館　電話三八〇二番へ
乳母ヲ求ム、當方生後十五日、一ケ月以內ノ方ヲ望ム、通ヒニテモ可　本人來談願フ　滿鐵病院一病棟十二號室　中山

【雜件】
空室あり△△△△　詳細は△△△△賣洋行へ

【藥品】
あんま　男女員多數御一報次第至急御伺ひ致します　日本橋通中家內　電話三八五二番
鍼灸　マッサージ　關治療所
鍼灸　長崎縣立盲學校卒　淺草治療院　入船町二ノ二三　電話四七九六番　あんま

【土地家屋】
貸家貸室の御紹介　電話賣買
電話にて極秘金融致します　新京土地建物會社　朝日通十七　電話長四八二八番
土地・家屋・住宅・電話　賣買並に仲介　貸家貸間親切に御紹介致します　電話低利にて金融致します　新京東一條通五四金光敎會前　萬成社　電話四八八四番

【營業】
紙函製造　大經路十五八島通南端　長野商會　電話三四九八番
ベニヤ板　●格安品入荷　合資會社　双葉洋行　新京朝日通六九　電話二一三五番
疊　山村疊店　朝日通り總領事館西側　電話二二七九番
刷　新京永樂町三丁目廿六　三友社　電三四三八番

建築金物　建築材料
▼新入荷長洲風呂釜、青蠅除網特價提供▲
建具金物一式　鐵道、鑛山、土木工用具　浪平板、洋釘、針金　衛生陶器、防水材料　石灰、土管セメントモルタル瓦
荒物　大工道具　打刄物　及家庭用金物日用荒物
安坂新京支店　新京朝日通八十三番地　電話三八四八番
鐵工部　瓦工場　西五馬路　二道河子八道街

疊製造部　襖製造部　リノリーム ブラインド工事部　各種材料部
公益商會支店
營業所 新京曙町二丁目 電話長四七三九番
工場 新京吉野町五丁目
◎御一報次第見積に參上可仕候◎

資本金 一億圓全額拂込濟
積立金 一億二千二百七十五萬圓
橫濱正金銀行 新京支店
銀行代表電話 三、六一一
支配人舍宅 二、一一七
共同舍宅 二、六一二
公衆用 二、三七〇
支配人代理 二、九六九
本店 橫濱
支店及出張所 東京、丸之內、名古屋、大阪、神戶、門司、長崎、倫敦、巴里、漢堡、伯林、紐育、桑港、羅府、シヤトル、布哇、リオデジヤネイロ、シドニー、アレキサンドリヤ、孟買、カルカツタ、蘭貢、新嘉坡、スウラバヤ、バタビヤ、スマラン、馬尼拉、香港、廣東、上海、靑島、漢口、天津、北平、牛莊、大連、奉天、哈爾賓

◈鐵鋼瓦斯管　◈鉛管水道用品　◈機械工具　◈電氣冷藏機
合名會社 原田組出張所
新京日本橋通八二　電話三七五七〇
本店 大連
御一報次第商報及型錄呈上

恐るべき蠅や南京虫の季節になりました
殺虫劑の御用意は？
專賣特許
フマキラー
市內有名各店にあり
新京日本橋通
電話二一五八番
平本洋行

角風呂　麻雀卓（四方抽斗付）　茶簞笥　將棋盤
其他 和洋家具
新京梅ケ枝町三丁目（二條橋詰）
大山木廠　同家具部
電話三二一一番

氷
直營 販賣所 祝町三丁目（鮮銀横）
電話四八二六番
▼御用命次第御屆け致します▲
新京製氷
工場 住吉町九丁目 電三八五五番

お茶
世帶道具 陶器類 色々
三笠町二丁目
河久商店
電話三一〇四番

愈よ今夜御發

秩父御名代宮 一路御訪滿の途に

驛頭はさながら御歡送譜

六日新京御着

【東京國通】滿洲國帝政實施御慶祝のため御差遣の秩父御名代宮殿下には ＝重き＝ 御使命を帶ひさせられ、天皇陛下の御親書と康德皇帝に御贈進の大勳位菊花大綬章、皇后陛下への勳一等寶冠章を捧ぜられ、愈々本二日午後六時四十分東京驛御發車御渡滿の途につかせられるが、この日殿下には午後二時宮城に御參內 天皇、皇后兩陛下に御對面、御暇乞を言上の後御歸殿、兩陛下の御使廣幡侍從次長、皇太后陛下御使の御見送りの內に妃殿下と御揃ひにて午後六時表町御殿を御出門同十分東京驛御着、御先着の各皇族方に御對面、齋藤首相以下前官禮遇以上及丁滿洲國公使、林式部長官以下隨員等にも順次 ＝拜謁＝ 仰付られ、斯くてホームに出でさせられ、同四十分特別列車にて御發車、一路門司へ向はせられ、三日門司より御召艦足柄に御乘艦、大連に向け御出航、六日午後新京着、七日午前滿洲國皇帝を公式御訪問重き使命を果せられる御豫定と拜察せらる

尙當日雨天その他のため擧式御取止めの場合は早朝大同廣場附近にて號報を報ずることになつてゐる

海軍辭令

【東京國通】本日發令された海軍辭令左の如し

海軍軍令部出仕 海軍大佐 荒木貞亮

兼補海軍經理學校教官 大井艦長 海軍大佐 山內大藏

呉鎭守府附被仰付 第七驅逐隊司令 海軍大佐 吉田庸光

任三陸艦裝委員長 砲術學校教官兼水雷學校教官、通信學校教官、舂日教官、工機學校教官、横須賀航空隊教官、技術會議々員 陸軍重砲兵學校教官 海軍中佐 黛治夫

米國駐在を命ず 獨國駐在武官補 海軍中佐 横井忠雄

獨國駐在武官を命ず 獨國駐在海軍大尉 塚田收

獨國駐在武官補を命ず

滿鐵參事竹內德三郎氏 關東軍特務部專任に

滿鐵參事竹內德三郎氏は新京地方事務所勤務の傍ら關東軍囑託として特務部に兼務中であつたが、三十一日附で地方事務所勤務を依願免となつた 氏は元來關東軍特務部に勤めてゐたが關東軍司令部が新京に移轉と同時に新京に來て籍だけを新京地方事務所において引續いて關東軍特務部にあつておもに炭坑會社設立準備事務をとつてゐた

滿洲國阿片輸入問題 理事會に一任

胡支那代表旺んに皮肉る

【ジュネーヴ卅一日發國通】再開の聯盟阿片諮問委員會で横山帝國代表は滿洲國の阿片取締りの前途に關し「滿洲國政府は現狀の改善に百方努力して居る、現に自分は滿洲國の顧問をして居る日本人知人からも改善されつゝある旨の通知を受取つて居る」と述べ、之に對して支那代表胡世澤氏は「阿片問題を取扱ふ程の人であれば顧問以上の重大なる權限を與へられて居る者に相違ない」と皮肉り一時議場は時ならぬ緊張を示した、然し結局滿洲國の阿片輸入問題は理事會の手に引渡す事を決議した

一般軍縮會議 五日まで延期を提議

【ジュネーヴ二日發國通】英佛兩國代表の主張對立により決裂の重大危機に瀕するに至つた軍縮一般委員會は愈々一日午後四時四十五分を以て極度の緊張裡に開會された、一九三二年二月開會以來幾多の波瀾曲折を經た一般國際會議も愈々最後の土壇場に臨んだ感あり、會議場には一種凄慘の氣が漲つてゐる、開會劈頭ヘンダーソン議長は事態の重大性を强調し、一般委員會の休會を提議して次の如く述べた

「一般國際軍縮會議は今や開會以來空前の大危機に直面するに至つた 余は會議の現狀に深甚の懸念を感ぜざるを得ない、現狀は難澁を極め、單にお題目をならべる丈けではこの危機を打開することが出來ぬ、各國代表が週末を利用し、會議の現狀打開に就き充分反省する機會を得る樣先づ一般委員會を來る五日迄休會し四日先づ幹部會を開く事を特に提議するものである」

坂野少將の聲明 宇垣內閣說に難關

全海軍代辯者の如き態度批難

【東京國通】宇垣朝鮮總督に對し陸海軍は絕對反對して居ると傳へらるゝ折柄卅一日坂野少將の聲明は政界へ可成りの衝動を與へ同時に東鄕元帥の薨去で刻下いよいよ結束を要する現在恰も全海軍の意向を代表する代辯者の如き態度で聲明を出しては軍統制上困ると同時に、海軍の政治干與とも觀られるので、頗る重要視され更に陸軍部內の反宇垣派が昨夜會合で海軍攻擊の聲を洩したので愈々由々しき大事と在任僅か三週間の坂野少將を轉職しこれにより海軍部內は先づ鎭靜したと觀られる 尙坂野少將が宇垣總督と同じ岡山の出身なることが其の立場を一層不利にして居りこれで宇垣總督の政界進出にまた一つ難關を加へた

海軍の態度に 鈴木內閣實現確實性を加ふ

＝政友會の觀測＝

【東京國通】政友會は坂野少將が宇垣內閣に對して海軍中央部は反對してゐないと言つたことが直ちに部內へ非常な衝動を與へ、不穩な空氣を釀成し、之がために坂野少將の斷乎轉職さるゝに至つたところを識ると如何に海軍部內に反宇垣熱が底力强く釀釀されてゐるかゞ想像に難くない、此の實情から觀ても一九三五六年を前にして軍の統制を必要とする秋、最早や宇垣內閣出現は絕對不可能と言ふことも明瞭である、曩には樞府議長更迭問題で平沼男が沒落し今又宇垣總督の致命的打擊を受くるに至つたので愈々鈴木內閣實現の確實性を加ふるに至つたと稱してゐる

政局に觸れぬか

陸相宇垣總督の會見

【東京國通】近く行はる可き林陸相宇垣總督の會見は、現下の政局、宇垣對陸軍關係から見て各方面の注目を惹きつゝあるが、恐らく兩者は政局問題には觸れぬ模樣で、事務上の問題丈けでその中心は朝鮮警備兵士の任期に關するもの、卽ち總督としては步兵に限り六月と十月の二期入營制を持續し度い希望だが、陸相は此種問題は責任の意見を尊重すべしとの立前で、今次の會見では解決を見ず將來の問題として結局は二期制度は廢止される模樣である

宇垣朝鮮總督の上京で政界とみに緊張、宇垣大將も相當晒しものにはなつたが □ すわらじ劇團開場の翌日長春座燒く、一行のため甚だしく遺憾の意を表す □ 國都建設途上地下の仙人が奇妙な聲で嘯く、蓋し東洋的 □ 思ひ出の双城堡に村田濟市氏が記念碑を建立計畫、聖なる企てとして賀す

排日法案の緩和に 成功を確信

ブラジル在留邦人の意氣軒昂

【リオデジャネイロ三十一日發國通】日本人移民の制限緩和のため日本が特に何等かの手續を講ずるや否やに就ては林大使は言明して居ないが、當地日本人首腦者間ではまだ移民制限緩和成功の希望を確信して居るもの如くである 尤も最初ミゲル、コート法案の通過を見た時は日本人側はいづれも移民國としてのブラジルに絕望したかの如き色が濃厚であつたが今日に至つては前途に光明を認めたものゝ如く頗る自信ありげに樂觀的態度を示して居る

效力發生前に

日本當局から善處を要望せん

【東京國通】ブラジルの排日移民制限案はブラジル政府で正式に公布されぬ限り法律的に有效に成立したとは認められぬので公布の事前にブラジル政府へ友好的善處方を要望すると共に、之が應急對策に關し拓務省、海外興業、南米拓殖、ブラジル移民組合聯合會等の間に連絡協議を爲す事となつた

その日〳〵

□ 秩父御名代宮殿下けふ東京御發、途中御恙なきを祈念 □

奉迎觀兵式次第

秩父宮殿下奉迎觀兵式は殿下御着京の第三日たる六月八日新京附屬地中央通に於て擧行せらる、拜閲の光榮に浴する參加部隊、禁衞步兵團、新京地區警備吉林步兵第四旅第十三團、騎兵第一旅第一、第二第三團等在京各部隊約一千名は徒步編成にて新京停車場より西公園前に至る道路東側に整列して只管時の經過を待ち申上ぐ

此日 皇帝陛下には御正裝に數々勳章の（日本 天皇陛下御贈呈の大勳位菊花大綬章を御佩用の御ことと拜察申上げる）を御佩用遊ばされ自動車鹵簿にて新京停車場前廣場に設けられたる幄舍に着御あらせらるこの時軍樂隊は滿洲國國歌を奏し、參加部隊は一齊に喇叭を吹奏して敬禮を行ひ特任官、扈員の參列諸員も亦最敬禮を行ふ

程なく秩父宮殿下には御正裝を召させ給ひ、同じく自動車鹵簿にて御旅館より式場に着御、軍樂隊の君が代吹奏裡に諸隊及參列諸員の最敬禮を受けさせ給ひ、 皇帝陛下の幄舍に入らせらる

やがて 皇帝陛下には秩父宮殿下御同列にて御座の上に立たせ給へば諸兵指揮官王靜修中將恭しく參加人員を報告し奉り續て閲兵式は開始せらる續て皇帝陛下には秩父宮殿下と自動車に御同乘金侍從武官乘馬にて御先導申上げ、御車を進ませ給ひ植田中將、山下大佐以下隨員武官並、王靜修指揮官、張侍從武官長等馬を列べて近く扈從し稍々距離を置いて關東軍司令官菱刈大將を始め西尾關東軍參謀長張軍政部大臣等將星隨行す斯くて禁衞步兵團より順次騎兵第一旅へと各部隊の御閲兵を終へさせ給へる皇帝陛下並に秩父宮殿下には新京神社前の御座に御起立あらせられ軍樂隊の奏する莊重なる軍樂の音につれて堂々分列行進を始むる禁衞軍始め各隊の敬禮を受けさせ給ひ日滿兩帝國國交上意義深き盛儀は滋に滯りなく終了し秩父宮殿下には諸隊及參列諸員奉送裡に御旅館に向はせられ續いて 皇帝陛下にも還幸あらせらる

一般市民の參拜者 引きも切らず

感激東鄕邸を包む

【東京國通】哀愁の東鄕邸は一日早朝から有馬、加藤、谷口、山屋の各大將の ＝來拜＝ があり、次で秩父宮殿下始め十六宮家から御使が見えて御供物の鏡餅を賜つた 今朝は玄關から奧まで白布を敷き一般の弔客も靈柩のある室まで入つて來拜を許された 午前には菊五郎、猿之助を始め歌舞伎俳優連が懇ろに弔問した「三月明治座で東鄕元帥閣下を演じましたので特に一同揃つて參つた次第です」と菊五郎丈は語る、次で午後も潮の樣に引きも切らず子供を背負つたお神さん、小學生、印半纏の小僧さん等庭前に押しかけ市民の來拜者が續き感激的な情景を畫いた

尙國葬當日葬列は東鄕邸から ＝祭場＝ たる日比谷迄徒步に依る事とし式後一般市民の自由禮拜を許される事となつた

葬儀々仗兵指揮官は 南大將と決定

昨日正式發表さる

【東京一日發國通】東鄕元帥國葬當日の儀仗兵指揮官以下職員並に儀仗次第に就ては陸相より御裁可を仰ぎ、一日午後四時發表された

軍事參議官 陸軍大將 南次郎

故元帥海軍大將侯爵東鄕平八郎葬儀陸海軍儀仗兵諸兵指揮官被仰付

一、儀仗兵は近衞、第一兩師團より步兵三個聯隊騎兵一個聯隊と、一個中隊、砲兵一個聯隊と一個中隊及戶山學校軍樂隊、合計約五千名

一、近衞野砲兵一個中隊は五日國葬當日弔砲十九發を發射す

一般人にも 靈前禮拜をゆるす

【東京國通】元帥の遺族と國葬委員會の協議の結果、一般人の靈前禮拜を許す事は國民思想に有效として許可する事に決定した、尙午前九時半秩父宮家を始め各宮家の御使御供物あり、東鄕元帥劇を演じた菊五郎、羽左衞門等十二名も禮拜した

東京中央放送局が中繼

英米海軍首腦者 哀悼の辭を

【東京國通】J、O、A、Kでは東鄕元帥國葬の實況を全國に中繼放送を行ふ外五日午後十時から二十分間米國よりプラット氏又はスワンソン氏が、同十時二十分から四十分まで英國よりモンセル海相の哀悼の言葉を電波で送り全國へ中繼する事に決定した

各國軍艦横濱へ 國葬に參列

【東京國通】東鄕元帥國葬に本國よりの命によつて參列する英國巡洋艦サフォーク號はドレーヤ提督座乘、三日午後三時、同じく佛國プリモーゲユ號はリシヤール中將座乘四日、米國のオーガスタ號はアツタム大將座乘、同日何れも横濱に入港する事となつた

海軍儀仗兵 指揮官 柴山大佐に決定

【東京國通】五日の東鄕元帥國葬に派遣される海軍儀仗兵は陸戰隊二十大隊及び軍樂隊で指揮官は海軍大佐柴山昌生氏と決定した

對外舊債の整理をいそぐ支那

日本は誠意を以て交涉に應ず

【東京國通】國民政府行政院が對外舊債整理の爲各國別に協議を開始するに決定したとの卅日の南京電報に對して外務當局は

右は列國が銀公司案其他により支那に新に投資又は財政的の援助を與へんとしても結局支那の舊債が障害して實際的の成功を妨げるを理解し日本の主張に接近して來た證左である、支那自身も自己再建上先づ舊債整理に着手するの必要を自覺し、我對支政策の眞意を諒解するに至るべき可能性を示したものと觀られるとて歡迎して居り、支那より舊債整理に關する協議が提議される場合には誠意を以て應じ西原借款其他の懸案を友好的に商議解決する用意あるを示してゐる

人事往來

▲熙洽氏（財政部大臣）一日午後九時三十分發吉林から ▲土肥原少將（奉天特務機關長）一日午後十時發奉天へ ▲青木重臣氏（關東廳警務部警務課長）二日午前七時着大連から ▲ミスグラウンド氏（ニューヨークタイムス社記者）同上 ▲エッチダブリユオーバース氏（奉天聖公會長）同上 ▲八田四郎氏（拓務省警務課長）二日午前九時發內地へ ▲西田天香氏（一燈園々主）同上 ▲西鄕從德侯爵（明治天皇聖蹟保存會々長）二日午前九時五十分發公主嶺へ ▲井上清純男爵（同會副會長）同上

團体

▲福岡三池中學生百八十名二日午前六時二十分發南行 ▲廣島教育會團三十二名三日午前六時來京同日午前八時三十分發哈市へ四日午後三時二十五分歸京 ▲文教部教員講習生八十三名二日午後四時三十分發南行 ▲滋賀縣水口中學生八十七名八日午後一時五十五分歸京 ▲滋賀縣八幡商業學生七十三名二日午前九時五十分發南行 ▲名二日午前六時來京同日午後四時三十分發南行 ▲福岡縣聯合青年會員二十二名二日午後三時二十五分歸京同日午後十時發南行 ▲宮崎縣商工聯合會員二十一名三日午前七時歸京同日午後四時三十分發南行 ▲佐賀縣唐津商業學生四十三名四日午前六時來京五日午前十一時三十分發南行 ▲德島縣町村長團十五名四日午後一時五十五分來京同日午後九時四十五分發哈市へ

海外經濟

▲銀塊及爲替

倫敦銀塊 一九片二分一

同 遠限 一九片一六分九

紐育銀塊 四五留比一六分五

米英爲替 四四仙八分五

[illegible] 五弗○六仙二分一

各地市場

▲大阪株式

大株	一三〇五〇	一三〇一〇
大新	一三〇九〇	一三〇九〇
鐘紡	一三七九〇	一三六九〇
同新	一三〇八〇	一二九八〇

▲同 短期

大新	一二九八〇	未着
鐘新	一三〇八〇	一三八七〇
東新	一六七五〇	一六七〇〇
日產	一三四四〇	一三三〇〇

▲大連株式

五品	‖	‖
先限	二五七〇	二五七〇
豆新	‖	‖

▲大阪三品

當限	一三五五〇	一三三五〇
七月限	一三四〇〇	一三三一〇
八月限	一二九〇〇	一二七一〇
九月限	一二五〇〇	一二三六〇
十月限	一二〇三〇	一二〇九〇〇
十一月限	一二〇七一〇	一一〇六六〇
先限	一〇六五〇	一〇五五〇〇

▲大阪棉花

當限	六〇〇〇	六〇〇〇
先限	六一一〇	六〇九五

▲大阪期米

當限	二四四	二四三
中限	二五八四	二五八〇
先限	二六〇五	二〇六二

▲仁川期米

當限	二二七九	未着
中限	二四〇九	
先限	二三一一	

▲阪神日米爲替 第一回 四四弗〇〇分一

▲大連煙台向 [illegible]

▲大連上海向 引止 出高 安值 高值 [illegible] 不申來

▲上海日本向 第一回 第二回 第三回 [illegible]

▲上海倫敦向 賣值 買值 一志三片一六分七 一志三片三分一

▲上海紐育向 賣值 買值 三三弗二分一 三三弗一六分一

▲大連金鈔票 現物 寄付 步值 [illegible] 出來 （先限）

▲上海標金 昨止 高值 安值 本寄 步值 [illegible]

▲印棉 ブローチ オームラ ベンゴール [illegible]

▲米棉 現物 六月 八月 十月 十二月 三月 五月限 [illegible]

米日爲替 米支爲替 スチール株 アナコンダ株 [illegible]

▲橫濱生糸 現物 當限 先限 [illegible]

▲神戶豆粕 六月限 七月限 [illegible]

▲大連特產 カルカッタ麻袋 [illegible]

新京市況

現物 特產 大豆 高粱 小豆 [illegible] 出來高 四車 一車 一車

鈔票 鈔票對金票 國幣對金票 現大洋對鈔票 現大洋對鈔票 [illegible]

大同學院運動中止謹告

今般東鄕元帥薨去セラレタルニ依リ謹ンデ六月三日ノ運動會ハ中止仕候

六月一日

滿洲國大同學院

長女悅子儀（新京高等女學校在學中）盲腸炎ニテ新京滿鐵醫院ヘ入院治療中ノ處藥石效ナク本月二日午前一時十五分死去致候間此段謹告候也

追而葬儀ハ三日午後四時新京祝町西本願寺ニ於テ相營可申候

昭和九年六月二日

父 富田勝

親族總代 狩野茂

友人總代 岩坂李三郎 猪股與惣治 松田治郎彥 池尻朧珠 熊本縣人會

兵庫縣人家族野遊會

一、日時 六月三日（第一日曜）午前十時ヨリ

一、場所 西公園表忠塔裏

一、競技 大小人競技賞品澤山

一、福引 アリ、辨當ハ各自御持參ノ事、茶菓サイダー設備アリ

右野遊會開催致し候間家族同伴御參會被下度候

雨天の際は舊演藝館にて開催致します

在新京 兵庫縣人會

事務所祝町二丁目 電話二一四三番

新京に相應しい 便利經濟燃料は!!

山三洋行特製

炊事專用五寸 火鉢專用四寸 煉炭に限る

●多少に不拘配達致します●

碎石 粗石 栗石 寒水石 赤黑煉瓦 河砂

販賣

東茂洋行

富士町二丁目廿六番地 電話四九三二番

▽取扱品目▲

各國產羅紗、軍服地、綿布 絹布、別珍、アルパカ、芯地 釦糸類、其他 洋服附屬品

SK

加藤洋行新京支店

新京日本橋通廿五 電話三七三一番

今曉五時五分 長春座半燒す

原因は客の煙草吸殼から 損害二千百五圓

今曉午前五時五分ごろ長春座西側階段から發火し、急報に接した新京消防隊員、城內消防署員がかけつけ消火につとめたため、午前六時四分鎭火した左側階段全部と、後方觀覽席一部、後方板壁、ガラス窓を燒却した、原因は前夜十二時上演が終つて後お茶子連が積み重ねた階段下の座布團の中に火のついた煙草の吸殼があつたので座布團に燃え移り階段にまで移つたものである、損害は建物の外に動產が座布團六百枚、カバー六百五十枚ウスベリ五十枚その他六十圓合計二千百五圓、保險は大連火災保險に十五萬圓かゝつてゐた

長春座火事で けふ、あすは休み

二日早曉火災を起した長春座では二日三日の兩日應急修理をして、三日晚から豫定通りすわらじ劇團を上演する豫定

永田美那子女史 支那人と間違はる 長春座火事ナンセンス

長春座火災のナンセンス……この出火を逸早く發見したのは國防婦人會の永田美那子女史、けふ恰かも飛行隊創立記念日に寬城子、城內の國防婦人會員を引具參列するため早朝城內へ向ふ

＝途中＝フト見ると長春座入口から煙がプスプス、急ぎ馬車をとゞめて近づいてみるとメラメラ早や燃え上つてゐるではないか、驚いた永田女史は直ちに附近をたゝき起して消防隊へ急を報ずると共に中へ飛び込み場內に寢宿りする女子供すわらじ劇團一座の連中に一刻も早く知らせ避難させにかゝつた、ところが何といふことと、女史か女子供をかゝえて二人三人と表へ運び出すと『支那人に子供を渡すな』『あの支那人に氣をつけろ』と親達や驅けつけた野次馬達の聲支那服姿の女史は全くの支那人と間違えられたものらしい次で三ヶ所の非常口のカンヌキをあけて舞台裏から樂屋へ行こうとした時、幕がじやまになつたので

＝半分＝ほどあけたところ一人の男が飛んで來て女史を叱りつけ又まくをしめたので女史がまたあけやうと煙の中でセリ合つてゐると誰かゞ拍子木をカチカチとたゝいたのでその男がいつもの如く平氣で幕をするするとあけたので女史は煙と一しよに樂屋へ飛んで『火事だ々々』といつたが疲れた劇團の連中はたゞ目をみはつて女史の顏をみてゐるのみそのうちにも心忙しく布團をひいて『早く早く』といふと誰かゞ『支那人の氣違ひだ』と、また寢やうとしてゐる時煙が猛烈に襲ひかゝり、始めて火事と知り

＝避難＝を開始した、つまり女史の支那服姿と、早口がほんものゝ支那人にされてしまつたわけ、これがため女史はハイヒールのカヽトが折れカスリ傷二ヶ所を負ふた

家賃詐欺に 一ぱい喰はさる

市內曙町四丁目十二番地王殿成は三十一日入船町四丁目十三番地朝鮮人李東海を言葉巧みにあざむき、日本橋通廣本洋行所有の入船町四丁目十二番地の家屋を自分の所有家屋と稱し一ヶ月家賃八十圓で貸すべく契約をなし、同日內金として現金六十圓を詐取逃走した、屆に接し新京署で犯人搜查中である

情報處作製の 即位大典 映畫巡映

情報處に於ては先般來滿鐵を通じ即位大典映畫フイルム全三卷十本を作製中であつたが此程之が作製を了したので今後全國各地に於て普く之を上映し一般民衆をして大典の盛儀を觀賞せしめんと企て、居る、即ち先づ奉、吉、黑、熱各省公署を通じ省宣撫小委員會をして各該地區の巡映に當らしめんとして目下連絡中である、一方娘々廟に對しても協和會をして主要地に上映せしめ相當の效果を收めたもの如く吉林、北滿特別區よりも借用申込あり夫々該地方に於ける映畫宣傳をなさんとして居る、其他各省よりも引續き借用申込あるべきを豫期されて全國民が齊しくスクリーンを通して曠古の大典に親炙し得る日も遠くはあるまいと思はれる

國道寮の ボーイ惡事

黃瓜溝國道寮ボーイ魏春元(一九)は二日午前一時ごろ同寮の下駄箱から短靴六足時價三十圓、同炊事場にあつたクローム腕時計一個時價十二圓を窃取し驛前滿人旅館に賣却せんとして立廻つたところを折柄旅館臨檢中の新京署中谷刑事に逮捕された

滿鐵王國の意氣揚る あすの運動會

雨天の場合は十日に延期 出場選手は二千名

滿鐵運動會新京支部主催、陸上競技會はいよいよ明三日午前八時から西公園トラックで開催される、まづ選手入場式について各主將の手で國旗を掲揚し、荒木會長の挨拶あり直ちに競技に入るはずである參加人員は選手のみでも二千名といふ多數で、競技中最も人氣の中心は何といつても實任競技の十一種目であるが殊にハイハードル、八百米リレーは各軍天下分け目の戰ひである、各軍の陣容は左記の通り前年優勝の綠軍は新京驛によつて前年來優秀選手の轉出があり、それに引換へ紫軍は各學校の膨脹によつて、優秀選手を迎へたので、本年は相當著しい進出を見るべくまた樺軍も兩者に劣らぬ意氣はつらつたるものがあり、その勝敗は果して何れか五里霧中であるだけに誠に興味を以て待たれてゐる、當日は選手二千名のほかに家族その他一般の參觀で例によつて大變な盛況を見るであらうが、もし雨天の場合は來る十日に延期されるはずである午後四時ごろ終了の豫定

(紫軍)地方事務所、各學校、販賣事務所、醫院、用度支庫、消費組合、經濟調查會

(綠)新京驛

(樺)鐵道事務所、機關區、檢車區、列車區、保線區、保安區、吉長、吉敦、ホテル吉林建設事務所

◇プログラム◇

なほ當日のプログラムは左の通りで採點(責任競技)はリレー七、四、一(從來は十一七、三)その他は六、五、四三、二、一の從來通りである

午前の部

一、八百米 二、戴嚢スプーン 三、同上 四、百米 五、同上 六、提燈 七、同上 八、卵相 九、二百米 一〇、同上 一一、百米 一二、砲丸投 一三、五色吹流 一四、パン喰 一五、抽籤 一六、四百米 一七、卵相 一八、同上 一九、走高跳 二〇、提燈 二一、同上 二二、二人三脚リレー 二三、四百米 二四、卵相 二五、同上 二六、戴嚢スプーン 二七、重荷競爭 二八、パン喰 二九、抽籤 三〇、圓盤投 三一、西廣場小學校生徒四百米リレー 三二、室町小學校生徒四百米リレー 三三、普通學校學年リレー 三四、公學校生徒八百米リレー 三五、商業學校生徒八百米繼走 三六、中學校生徒同上 三七、走巾跳(番外)優勝旗返還假裝行列(番外)

午後の部

三八、百米 三九、四〇才以上百米 四〇、二百米 四一、同上 四二、女子提灯 四三、重荷競技 四四、五色吹流 四五、高障碍 四六、八百米繼走 四七、千五百米 四八、四十才以上戴嚢スプーン 四九、戴嚢スプーン 五〇、パン喰 五一、槍投 五二、百米 五三、二人三脚リレー 五四、提灯 五五、提灯 五六、棒高跳 五七、二百米 五八、四百米 五九、五色吹流 六〇、抽籤 六一、千五百米 六二、四十歲以上提灯 六三、來賓リレー 六四、卵相 六五、同上 六六、五色吹流 六七、戴嚢スプーン 六八、六百米繼走 六九、五千米 七〇、八百米リレー、優勝旗授與、閉會

なほ學童リレー及來賓リレーは入賞者外に對しても適宜の賞品を授與することになつてゐる

大原議長から 優勝盃寄贈

新京地方委員議長大原萬千百氏は運動奬勵のため、三日の滿鐵運動會に對し優勝カップ一個を寄贈した、一般競技八百リレー優勝者に授與されるはずである

思出の双城堡に 記念碑を建つ

村田逍遙園主奔走

一昨年のハルビン事變に際し進んで長谷部旅團司令部附として双城堡の戰鬪で戰線に起ち現役の兵士にも劣らぬ勇躍振りを見せ、遂に名譽の重傷を負ふた勇士吉野町セウ遙園主村田清一氏は、わが大島部隊の勇士十六名が戰死した双城堡の戰死現場には未だ墓標さへなく、殆んど弔ふ者もない現狀を憂ひ同地に十六勇士の記念碑を建立すべく、さきごろ來頻りに奔走中で、氏はハルビンに赴き干譲路總司令を始め日本民會、在鄉軍人會戰死者の同鄉宮城、福島兩縣人會等の援助によつて是非達成したいと話も最近ずんずん進捗してゐる模樣でいづれ思出の双城堡戰跡に記念碑の建立されるのも近きにあらうとなほ村田氏は日露戰役に從軍した勇士で在滿約三十年間、この度の滿洲事變には進んで從軍を申出で一時戰死說まで傳へられたほどであつた

山田總務以下の 遺骨を迎へて(中)

＝鏡泊學園を語る＝

希望の行進

五月十七日朝まだき、寧安より敦化に通ずる軍用產業道路を疾驅すり一臺のトラック、それには寧安に於ける農業實習地の登記を終り意々として進む王道的滿洲農村結成の希望に滿ちみちた若人の一群、山田總務以下十四名を乘せたトラックである、これが數時間後には世人の耳目を聳動させたあの大事件にならうとは!

突如、銃聲

午前十一時半、大廟嶺附近でソヨとも動かない鏡の如き湖面を見入り乍ら冷い飯盒で中食を濟ませ其夕暮く學園に想ひを馳せて勇躍最後の行程に入つたのだ、大廟嶺北方約二千米四吉嶺部＝鬱蒼たる森林は兩側より道路を覆ひ只見るは前方の坦々たる道路のみ突如ガタッ!と一大音響と共に自動車の前驅が落込んだ瞬間フト見れば掘り返した土も生なま新しい深さ二尺に近い陷穽、ハッとして運轉台にあつた職員樹下氏が右を見左を見る其の瞬間一發!二發!叫ひ出される敵襲の聲に山田總務以下小銃を手に飛び降りた時は早や五發!十發!

悲壯な應戰

見れば地形を利して構築された掩体三十余近きは五十米より遠きも二百米を出でない地點に石を積み重ねて銃眼までも作つてある、その中には通路に壕を掘つて自動車の通過を待ち受けてゐた匪團約二百總務以下防禦の隊形を整へる間もあらばこそ右より左より一齊射擊、豆をいるやうな自動小銃の音、森林中の掩体より集中する小銃彈、ピュー!ブスッ!無氣味な銃聲は兩側の森にコダマし見るみる中にトラックの彈痕は數を增す遮るべき何物もない街道で銃口を上に向け打たねばならない我等が僚友、奮戰又奮戰、當然露出する身体は掩体を築いて待ち受けた敵の彈に抗するには余りにも無勢、二百對十四、見下されるねらひ射ちは我等の僚友を一人二人と奪つて行く—

犧牲は續く

一方樹下氏は敵の目標となつてゐる陷ち込んだ自動車を救ふため再び運轉台に飛び上り學生宝田君にシャベルを持たせて彈雨の中に作業を始めるや敵の射彈は動いたと見る自動車に集中、遂に樹下氏は身に數發を受けてハンドルを握つた作業中その儘の姿で前に打ち臥し宝田君は前車輪傍に死に就く、敵彈を受けた宝田君の腕時計は十二時を過ぎる四十三分遂に止つて遭難時間を物語つてゐるのも悲愴—戰場は凡ての邪念を拂ふ、親公に燃える一念—理想達成への執着—、白熱となつて飛び散る魂の迫力只それだけである、燃える赤誠只それだけである、左より右よりそして前方より敵彈は續く、一人そして又一人痛ましい犧牲は續く

あすの天氣 今晚中降つて 曇後晴か

あすは滿鐵の運動會だが、さて氣遣はれるお天氣は果してどんなものか、新京觀測所について聞くと

實は午前十一時の各地情報が屆いた上でないと、はつきりした托宣は出來ないが、けさ午前五時現在によると、渤海灣の中央に低氣壓が現れ今朝は開原までが雨、公主嶺以北はおくれて新京は十一時四十分から降り出した、この低氣壓の動き如何で變るわけだが、今のところ今夜中位は降りつゞいて明朝は曇後晴位のところではないか思ふ、が確實なものではないと斷つてゐた

龍首山ゆき 昨日から運賃割引

鐵道部の旅客サービス

滿鐵々道部では滿洲唯一の景勝地として有名な鐵嶺龍首、龍尾兩山遊覽旅行團体の誘致策、旅客サービスの一端として左の如く奉天、撫順、四平街、及び新京驛、鐵嶺間に運賃五割引を三月一日から開始した

一、乘車券の名稱、鐵嶺行家族乘車券及び鐵嶺行團体遊覽券

一、乘車券發賣日 六月一日から十月末日まで(間日曜祭日及ひその前日

一、等級三等に限る

一、乘車券發賣驛、奉天、撫順、四平街、新京の各驛

一、團体員數

イ、家族券 同一家族の大人二人を基本とし旅客の希望によつて增加することを得

ロ、團体遊覽券十人以上及び二十人以上の二種とし二十人以上の團体でも無賃扱世話人を認めない

一、運賃

イ、家族券(三割强割引)新京鐵嶺間往復基本運賃十圓以上一人增每に大人五圓小供二圓五十錢追加

ロ、團体遊覽(四割引)券新京鐵嶺間往復十人以上の團体一人につき大人四圓四十錢小供二圓二十錢二十人以上の場合(五割引)大人三圓七十錢小供一圓八十五錢

一、乘車券有效期間發賣の日から二日間なほ普通運賃でなら新京鐵嶺間往復は大人七圓三十錢、小人三圓六十五錢となる

雨天のため日延 六月三日四日迄
新京春第二次賽馬 (毎日午前十時開始)
●勝馬票(單複式共)國幣三圓 搖彩票國幣一圓●
社團法人 新京賽馬俱樂部 電話二三二三番

奉天チームを迎へて 三日滿洲國、四日新京の野球戰

木格的シーズンに入つて新京の球界は遠來の客に多忙を極めてゐるが更に奉天實業野球チームを迎へて三日午後二時より對滿洲國チーム戰、四日午後四時半より對新京クラブの野球戰が何れも西公園球場で擧行される事となつた

五日目競馬 雨で延期

第二次競馬五日目は雨天のため中止三日四日と延期された

新京高女の 富田さん逝く

新京高女三年生富田悅子さん(一六)は盲腸炎の爲去月二十四日以來滿鐵病院に入院療養中であつたが手術の結果も遂に效無く二日午前一時不歸の客となつた、葬儀は三日午後四時祝町西本願寺に於て執行の筈

東邊道の梟雄 唐聚五の末期

捕り物風景宜しく北平で逮捕

【北平國通】往時東邊道にその名を轟かした反滿義勇軍總司令唐聚五はその後滿洲を追はれ北平に潛伏して多數の兵器を準備し秘に再起を畫策中であつたが最近支那官憲の探查するところとなり、卅一日夕地安門外の自宅にて夕食中を北平公安局偵察隊に包圍されて捕り物風景よろしく遂に逮捕された

第二次滿共 被告控訴 一時大連を退去

【大連國通】第二次滿洲共產黨事件被告は過般大連地方法院の第一審に於て何れも有期懲役又は執行猶豫の判決言渡しを受け之を不服として控訴したが右被告中廣瀨進は三十日第三十六共同丸で朝鮮へ出口重治は三十一日「うすりい丸」で京都へ後藤幸は同船で小倉へ一時退去したが一日出帆の長平丸では村岡貞秋が天津に向ふ筈である

建てゝも建てゝも 燒石に水の家

材料高で建築屋も二の足 浮ぶ瀨ない借家人

唐やうで賣家と書く三代目…賣家どころか貸間一つないのが新京の今日この頃である、一部屋を借りることが木によつて魚を求める以上に

＝困難＝であり、寄るとさわると住宅難が話題にもち出されてゐる新京も今市內路傍の各所に高々と積まれてゐる赤、黑の煉瓦と新開地方面から響く鐵槌の響にこの秋は住宅も相當緩和されるであらうと一般から豫想され期待されてゐるが、土木業者のみるところによると人口の增加率、現在の縮少しきつてゐる同居世帶の狀況からみて緩和はおろか今年の暮ごろはこれ以上の住宅難が叫ばれるであらうといはれてゐる、今年は建築材料の昂騰から普通の平屋建が坪百七、八十圓もかゝるので折角借家方面に資本を投ぜんとしてゐたものも今二の足をふんで日和見の狀態にあり、從つて支人でさへも今年中にどれだけ一般の家屋が建築されるかは見通しがつかないとのことである、今年中に新築されることゝなつてゐる約千戶の官舍や

＝社宅＝も電々會社の如く相當本社から入りこむものもあつて全く燒石に水、何れにしても建築材料が下落し人夫賃が下らない限り當分新京の借家は浮びあがられないわけである

井上五段を迎え 圍碁教授

來京中の井上五段を迎へ有志碁客の主催で三日午前十時から朝日通食道樂どゞろきで教授を受けることゝなつたから同好者の參會を希望する會費は金五圓

伯國移民法通過の責を引き 林大使歸國を申出づ

【東京國通】ブラジル移民法通過のため林大使は責任を感じ、歸國を申出たが、廣田外相は更に善處する樣慰留電を發した

一時間に一個 聯隊を賄ふ 陸軍の炊事 自動車完成

【東京國通】陸軍では今回一時間に一個聯隊分の飯と菜を作る炊事自動車を完成した、同自動車は一臺二萬圓で如何なる泥水でも直ちに淸水に化す性能を有してゐる

日の出を拜する つどひ

三日(日曜日)朝三時五〇分より西公園誠忠碑前にて(新京日出時刻三時五九分)早起會五時半

拾ひもの

▲吉野町一丁目岡本豐太郞氏は一日午後五時ごろ同家陳列棚に客が置き忘れてあつた封筒在中現金五圓を拾つた

▲永樂町二丁目風月こと岡村義雄氏は一日午後一時ごろ西公園公衆電話室前でパラソル一個を拾つた

けふの銀相場

鈔票對金票	一一〇、五四
國幣對金票	一〇六、七〇
現大洋對鈔票	一〇五、八〇
現大洋對鈔票	九六、四〇

政局と關門 連絡問題 西下の鐵相語る

【國府津國通】關門海峽、九州地方視察の爲め東京を出發した三土鐵相は車中にて語る

政局不安が頻りに傳へられて居るが、事件の內容判然するまで動搖する事はあるまい、又僕の旅行中政局の異變は絕對にないよ、事件の內容明確となり、その事實ありとするならば高橋さんは勿論責任を取られる模樣であり、さうなれば內閣の前途は困難であらう、我々は事實無根と信じてゐるが、假りに事實と判明せば責任問題で內閣は進退兩難に陷る譯だ、關門海峽トンネルは大問題で余程愼重に研究せねばなるまい、先づ現場を見て後專門家の意見を徵してから決定する考だ

堀山產婦人科醫院
(入院隨意)院長 堀山研作
新京遂榮町一丁目十五 新京警察署西へ半丁 電話三一八〇番

謝出火御見舞
今曉弊館表階段下よりの出火に際しては早速御馳付御見舞に預り有難く何分混雜せし爲御高名伺洩れも有之可に付不敢取以紙上御禮申述候
幸ひ出火損害僅少なりし爲取急ぎ改修復舊致す可に付御諒承願上候
六月二日
新京 長春座

謝近火御見舞
今曉長春座失火に際しては早速御見舞に預り有難く何分混雜せし爲御貴名伺洩も有之可に付不敢取以紙上御禮申述候
六月二日
長春座內 上原慰安部

謝近火御見舞
吉野町三丁目 食道樂 花月 電話三八三八番

謝近火御見舞
吉野町三丁目 レストラン 二葉 電話三九四二番

謝近火御見舞
新京紀念館

絕對に他の追隨を許さぬ 丸善砿油會社の モービル油
代理店 和泰洋行 祝町二丁目四 電話三四六六

新京日日新聞社 營業部 電三三〇〇番

商用圖案 新彩社 電二一六〇五番

新京日本大學校友に告ぐ

▲滿洲遠征中の母校日本大學柔道部選手一行は師範德三寶先生引率の下に來る六月三日午前七時新京に到着致候間校友並大學關係者は奮つて驛迄出迎歡迎相成度急告仕候

▲尙同部遠征を機會に左記に依り新京在住校友會を開催し併せて選手一行の歡迎會を相催候間校友諸賢は萬障御差繰の上御臨席被下度御案內申上候

○春季校友會＝來る六月四日午後五時於益興樓

○柔道部歡迎會＝同月同日午後六時より於同所

日本大學校友會新京支部

新京中央通廿八勘崎事務所內電話三一二七番

十六ミリ 映畫フヰルムの貸出しを開始いたしました!!
フヰルム貸出
探險、喜劇幾多取揃へてあります
小型映畫の店 シネサービス新京支店
新京朝日通り八七 電話三四二〇番(呼)
本店 大連西通り九三 電話六九五七番
＝活動フヰルム現像は迅速、叮嚀、設備よき親切の當店へ＝

急告

今晚長春座小火の際は早速御見舞を辱ふし難有御禮申上ます同人一同並に上演荷物一切無事で御座ゐますから乍仙事御放念下さいます樣に尙本日は整理の爲一日遠慮させて次き明三日より既定の通り開演致します故御光來の程御願申上ます

六月一日

すわらじ劇園同人一同

新京光の友會

新版 江戸八景

（禁上演） 行友李風氏作 讀飯平他二氏畫

江戸役者と御殿女中

六二 行友李風

その日のこと。——

本所北割下水に住む湯淺弓之助——菊路の兄は、風邪氣味にて居間にとぢこもり、一人で書見にふけつてをりました。

前にもいつた如く、この弓之助は、二百石の旗本、——病身の故を以て、當時小普請入りの閑職について居りますが、獨身で、非常に眞面目な性格の人。

夕刻近くなつた頃。

「ごめん下さいませ——」

と、障子の外に訪うたのが、用人の田中藤十郎といふ老人。

「何ぢや、爺いや——」

「御前樣に、お手紙でござりまする——」

「いづれからぢやの——」

「尾張樣の御老臣、成瀬隼人正殿から、お直の書狀だと申されまして、大層、立派な御家來がお越しでござりまする」

「尾張殿と申せば、鉢の家の公屋敷。——別して成瀬殿に、お近附はないが、……妙ぢやのう。……」

とつぶやきつゝ、藤十郎の差し出した狀箱を開いてみると、宛名の横に。

——内密御披見。

と添へ書きがしてある。

「なるほど、餘程の内用と見える——」

弓之助は、藤十郎の方をみて……。

「御大身の御使者。——粗忽のなきやう、氣をつけるがよい——」

「は——」

と答へて藤十郎が下ると、不審ながらも手紙の封を切つて讀んでみると、これぞ、隼人正が直々に認めた、[illegible]の文面。

みるくうちに、弓之助の顔色がかはつて來たのも、無理ではありません。

——老中秋元但馬守殿より、この度のことは内分に取り濟ますやうとの御心添へこれあり候まゝ、表立つたる詮議は致すまじく候。菊路身の上貴所に於て然るべく御取計らひ相成度候。

といふ意味のことが書きつらねてゐる。

——どうぞ、自分の讀み違ひであつてくれるやうに。……

と、心に念じながら幾度も幾度も呼み返して見たが、——讀み違ひであるわけはない。

兩眼より堰きを切つてあふれ出て來る涙を、兩の手に揃うてゐましたが、やがて、心を決したものゝ如く、件の手紙を巻き納めて、手箱の中へしまひ込み、直ちに筆をとつて認めた返書。

それを、狀箱に納めて、手を打ちました。

と、まもなく、それへ出てきたのは用人田中藤十郎。

「お呼びにござりまするか」

「うむ、成瀬殿お使者に、主人は風邪の氣味にて臥せり居ります故、お目にはかゝらぬが、お手紙の趣きは、了承仕つた。返書は、この内に認めある旨、しかと申して相渡してくれるよう……」

「畏まりました……」

田中藤十郎は、返書を持つて、客室に待たしてあつた成瀬隼人正の使者、高木正九郎の許へまゐつて、主人の言葉を傳へ、狀箱を渡して歸しました。

と、まもなく。

「藤十郎！ 藤十郎！」

と、弓之助の呼ぶ聲。

「は——」

と、答へて、主人の居間へゆくと、弓之助は笑顔で、迎へ入れました。

日曜 六月三日 乙巳 先勝 建 房宿 舊四月二十二日

●一白の人 目上の同情を失はざれば衰運も心配なき日 申と亥と五が吉

●二黒の人 運氣最良の日萬事の計畫成功の喜びを見る 甲と壬と癸が吉

●三碧の人 我意を擅にすれば勞苦を増すことあり注意 乙と丙と亥が吉

●四緑の人 業務榮え家道治り幸福を歡歌する吉運の日 丙と丁と亥が吉

●五黄の人 野中に泉を得し如く苦難に蘇生の思ひあり 甲と己と申が吉

●六白の人 運勢甚だ宜しからず日常の常務にも衰あり 乙と巽と辛が吉

●七赤の人 態度愼重なれば大難も小難にて濟むべき日 甲と巳と壬が吉

●八白の人 沈着と勇氣とを以て難關を突破する事を得 己と申とが吉

●九紫の人 薔薇に棘あり美しとて手ぬ出すな移轉亦凶 丁と庚とが吉

大阪商船出帆

門司、神戸（大阪）行

×印二三等船客設備船 ▲印廣島寄港

（午前十時大連出帆）

扶桑丸 六月四日
はるびん丸 六月五日
亜米利加丸 六月六日
うらる丸 六月八日
▲香港丸 六月九日
×たこま丸 六月十日
うすりい丸 六月十二日
ばいかる丸 六月十三日
×志あとる丸 六月十四日

切符發賣所 滿鐵沿線主要各驛及各地ジヤパンツーリストビユーロー案内所

船車連絡切符（往復切符は汽車二割引、汽船一割引通用期間三ケ月）

大連、門司、神戸間乘船切符（往復切符は復路運賃二割引通用期間三ケ月）

專屬荷扱所 各地國際運輸會社支店

大阪商船株式會社

大連支店電話四一三七番
奉天出張所電話四〇八九番
新京出張所電話二二一六番

料理 大吉 富士町 電話二一五九番

鹿谷齒科醫院 吉野町二丁目二番地 電話（呼出）二九三七番

梅雨時は胃腸の非常時

最も多い胃腸カタル、胃酸過多、胃アトニーの新療法

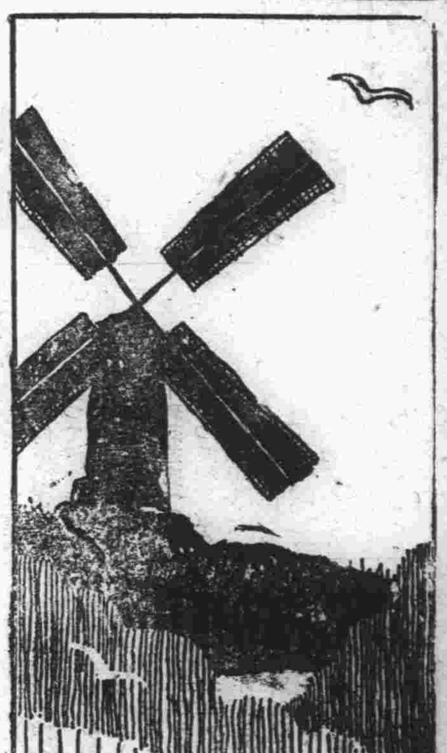

季節の變り目には、色々の病氣が出易いものですが、殊に初夏から梅雨期にかけては、一年中でも胃腸病の一番多い時です。

濕氣と熱氣が高くて食物は腐敗し易く、病菌の繁殖も甚だしい時期ですから、

胃腸カタルを起し

て下痢したり、さうでなくても消化機能は一般に衰弱してゐますから、一寸した不注意が因で、胃酸過多症や胃アトニーを惹き起す人が、例年夥しい數に上ります。

早い話が俗に胸やけといつて食後に心窩部が痛む、酸つぱい液が口まで込上げるといふ容態を申せば、思ひ當る方が澤山おありと思ひますが、それは胃酸過多症に犯されてゐる證據です。

この病氣は一口に申せば、胃液中の鹽酸の分泌が異常に亢進する爲に起ります。——鹽酸は勿論、胃が食物を消化する消化液中の大切な成分ですが、さうかと云つて空腹時にものべつ分泌されたり、假へ食物が入つてからでも無闇に多く分泌されると、胃粘膜が刺戟されて病氣を起すのです。

また胃アトニーは、胃筋肉が衰弱してその運動、つまり

消化液と共同して

食物を消化したり、消化された食物を腸の方へ送つたりする働きが衰へた病氣で、食物が溜れて腹がすかない、ゲップが出る、胃部に水でも溜つてゐる樣な音がする、といつた容態が現はれます。

胃酸過多も胃アトニーも、餘り多い病氣の事故、輕視する人を見うけますが、之は大變に危險で、手當を誤れば長年に亘つて治らない許りか、特に胃酸過多症からは、胃が爛れて出血する危險な胃潰瘍を引き起す事さへ珍しくありません。

處が胃酸過多症で胸やけが起ると、習慣的に重曹をのむ人がありますが、元來胸やけは胃粘膜に病變があるから起る枝葉的の現象で、それを除からとするのは、恰も火事の火元を消さずに煙りを除からとする樣なもの。一時苦痛が薄らいだとて病變部が治癒した譯ではありません。而も重曹は分解すると炭酸ガスを發生して、更に胃粘膜を刺戟するから、却て有害だと唱へる學者さへあります。

また胃アトニーに對しては、從來、食物を制限し乍ら消化劑をのんで自然の恢復を待つといふのが大體の治療法で、恢復迄には相當の時日を要するものであります。

處が最近「錠劑わかもと」といふヘーフエ製劑が發見されて、之には胃內の鹽酸を中和する作用の外にも、酵素やホルモン等の貴重成分の綜合によつて、病原たる

胃腸細胞を活氣

づけ、異常を恢復せしめる效果のある事が闡明されました。

だから胃酸過多の人が之をのむと、機能的に過剩な鹽酸を生じさせない事になつて、病原から輕快し[illegible]、[illegible]した胃酸が中和する結果として、食後のもたれやゲップ等の症狀も、自然に解除されて參ります。

簡、胃腸カタルの場合は、周章てゝ下痢を止めると、有害な物が腸内に殘つて絶好の黴菌培養基となり、却て恢復を遲らせることになる場合が屢々ですから、寧ろヒマシ油などの下劑で腹中を掃除し、其上で漸次流動食から消化のよい營養食に移るといふのが治療の眼目ですが、其際「錠劑わかもと」を服用しますと、消化を助けて胃腸の衰弱を恢復し、營養を補給する等の效果があつて結構です。

子供の偏食

食物の好き嫌ひを云つて、偏食する子供がよくありますが、これは是非とも矯正しなければなりません。

偏食癖の子供は大抵、肉類や卵、菓子類を好んで一般に野菜を嫌ひますが、中には漬物や飲み物の好む樣な淡白した物ばかり欲しがる子もあります。

何れにしても攝取する營養素が偏り、自然と不足に陷る成分も少くないため發育を妨げ、傳染病や結核、脚氣など種々の病氣に罹る惧れがあります。

之を矯正するには、我儘を云はさぬ樣に躾ける事も必要ですが、根本的には胃腸の働きを活潑にし、消化と食慾を旺んにする事で、現今その簡便な方法として「錠劑わかもと」の常用が專ら推奨されてゐます。

便秘が頭腦に及ぼす害

不良少年にも常習便秘者が多い

先頃の大阪朝日新聞で「便秘は不良少年を造る」といつた諺でも出來さうな程不良少年に便秘者が多い」と大阪少年審判所の辻判事は述べてゐます。

同氏が、某團體に收容中の保護少年十四名に就て、一ケ月間の調査をされた所に依ると、毎日あるといふのが僅かに二人、一日おき二日おきといふのさへ一人宛と云つた有樣で、十八日目や二十二日目といふ者さへあつて、兎に角、その

排便

狀態は異常といふ言葉を通越した異常さであります。

そして彼らは一樣に、顏色が惡く、始終喧嘩や自暴自棄の行動を敢てするとの事ですが、之は醫學上から申せば當然の結果でせう。

便秘は多くの學者の研究によると、糞便の停滯による機械的の刺戟と、糞便を腸內細菌が腐敗さして生ずる毒素とによつて、殆んど全身各部に障碍を醸すことが明かにされてゐます。

先づ便秘した糞便は、固くて容易に排泄ができません。自然肛門を刺戟して、痔疾や脱肛の原因となることは一般に知られてゐますが、その腸内に

停滯

してゐる間は、腸管を持續的に壓迫して大動脈の血行を妨げ、心臟の動作を困難にする害もあります。

血行の障碍は、直に腦髄に及んで精神機能を障碍しますが、更に糞便の腐敗毒素の爲に、血液そのものも汚されるので、神經中樞が中毒をうけて、精神病の遺傳素質ある者では、往々にして精神病を惹き起すと云はれてゐます。

從つてまた倦怠、疲勞、眩暈、不眠が便秘の爲に誘發される事も、多くの人が經驗される所ですが、その害は單に神經系や肛門局部に止りません。

厄介な吹出物も、便秘の爲に起る事が非常に多く、特に婦人では容色を損ずる事が著しいといはれてゐますが、その他食慾不振、消化不良の原因となり、又動脈硬化を起して腦溢血や、中風を誘發する危險もあります。

便秘の直接原因は、大腸筋の

弛緩

や攣縮、腸內の分泌過少等であります。

それで下劑をのんでも、機能的に腸筋を刺戟したり、分泌を補つたりするので通じはつきます。

併し下劑には、腸筋の機能的異常を、積極的に正す効果はないから一時的に免れず、從つて習慣性となる許りか痛みを伴ふ等の副作用もあり、又下劑を用ひては盲腸炎を氣付かずに用ひて命を失ふ人さへありますので、そこで最近ではそんな危險を伴はないで便通をつけ、其上、胃腸も丈夫にする「錠劑わかもと」の服用が推奨されだしました。

これは、ヘーフエといふ藥用菌から作られた藥で、腸內の有害細菌を喰ひ殺し、毒素を解消する作用の秀でたる成分がある許りか、更に夥しく含まれた活性

酵素

は消化を助け、攣縮や弛緩してゐる大腸筋を正常に引戻し、又分泌の異常を恢復に導く効果もあります。

だから、錠劑を服用すれば、やがて快よい自然の便通があるやうになると共に、腸內の毒素やそれが釀す種々の症狀も悉く解消して來る譯で、この藥理こそ「錠劑わかもと」が下劑でない便秘の原因的療法の藥として賞用される所以であります。

「錠劑わかもと」は東京芝公園大門際、榮養と育兒の會（振替東京一七〇〇番）から、二十五日分一圓六十錢、八十三日分五圓ポケット瓶五十錢で頒布され、全國藥店でも取次ぎます。

無代贈呈

醫者の來る迄

小田醫學博士著の家庭醫學の栞 一家一冊必備

病氣にかゝつた時、お醫者に見せるまでに家庭ですくしなければならぬ手當を懇切に說いた小冊子。

「錠劑わかもと」お買上の方に洩なく進呈

全國藥店にて五月一日より

海外文獻

母乳の出と質をよくし乳兒の榮養を改善するヘーフエ菌

米國ミシガン州立小兒科病院 シムメル博士

アンドリウス氏の研究により乳汁中に分泌さるゝヴイタミンBの量は、母體の營養及び食餌により、甚だしい相違のあることが明かとなつた。

ケネチイー氏の研究によると母體中のヴイタミンBの缺乏は又乳汁の分泌を甚だしく少量ならしめると云ふ。又乳汁の分泌に要するヴイタミンは、乳兒の發育に要するヴイタミン量よりも遙に大であるとも云はれる。

アース氏によると、乳汁中の婦人の攝取するヴイタミン量の六十%は母體が乳汁分泌を營む爲に消費されてゐるといふ。

之等の見地から、授乳中の母體及び乳汁中のヴイタミンB量を適當なる方法により確實に必要量に保つ事が大切である。

余は、此間の消息を實現すべく、三人の授乳中の婦人に、日常食餌に、ヘーフエ菌十グラムを補服せしめ、その乳汁中のヴイタミン含有量を研究せり。

その結果、ヘーフエ菌十グラムを毎日服用中の乳汁中には充分なるヴイタミンの存在を證め得たるのみならず、隨てその乳汁は乳兒によりよく容易に消化吸收せらるゝを知り得たのである（生物化學雜誌、第九十卷所載）

タバコのみの

歯磨スモカ

じりじりじりじりと黒くなり黄ろくなつた歯も白くするにはスモカでたつた三四日です

煙草化粧品藥店ニアリ

646

從來手不足の爲サービスに遺憾の点がありましたが今回本支店共増員陣容も整ひました是非御來店の程を!!

和洋髪 美顔術 美爪術

黒猫美粧院

本店東一條通一三 電話三四四四番
支店永樂町一丁目九 電話三三二四番呼出

本店 師匠 青木峰子 日本髪 青木繁子 洋髪 蘆刈定子

支店 日本髪 吉田日榮加 洋髪 宮崎鶴枝 時子

玉子 春代 かほる たきの

□どうぞよろしく……□

鰻蒲燒ト丼

多少に不拘御下命下さい

出前迅速

割烹 藪虎 電話三四四五番

專門店

滿鐵醫院 知識醫院 眼科指定

處方箋眼鏡謹製

新京銀座 原金眼鏡店 電話三二九二番

新京にも 東氣分の…… 嬉野へ!!

一度お越しを願ひます

三笠町三丁目 料亭 嬉野 電話三八三〇番

日本刀 軍刀

軍刀外装●軍装用品研●白鞘●柄券附屬品

新京室町小學校前 示現軒 井上刀劍店 電話三二〇三番

靜岡 德島の代表的

鏡台陳列即賣會

和洋百貨店 平本洋行 新京日本橋通 電二一五八番

和洋家具

事務机、椅子、タンス、茶ダンス各種其他一式、破格ノ御値段ニテ御注文ニ應ジマス

木炭ノ卸及小賣

曙町三ノ二二、滿鐵病院ノ裏 城內大馬路（五馬路北口）

西田材木店 電話二二六七

建築用陶器 製造販賣

內外部用 タイル 洗面器 便器類 一切

富士町四丁目二六 寺中商店 電三〇七九番

內科、小兒科 性病、痔疾科 アヘン、モヒ ヘロイン中毒

松本醫院

（入院隨意） （隨時往診應需）

●代診生並に看護婦入用●

日本橋通郵便局前 電話三七五六番

牛乳は健康の素

牛乳は三宅

品質第一

健康の要素の凡てを含有するは牛乳の他にはありません…………!!

皆樣の牛乳の御用命は

三宅牧場 電話二〇八八番

登録商標

花柳病豫防藥 **クリア**

◎花柳病を怖れよ!!

亡國病とも稱すべき花柳病の感染は非常時日本國民として最も恥づべき事なり。病毒の感染を防止する局所塗布藥『クリア』を發見す、必ず豫防の爲め使用せられたし。自己の爲、一家の爲、國の爲也！

◇定價五拾錢・三拾錢

爲替又は振替にて御送金の方は送料無料、代金引換便はお斷り。特約販賣希望の方は至急申込まれたし特に御相談に應ず。

發賣元 東京市本郷區神明町三四〇 エボシ商會 振替東京五八二三九番

白米 清酒 醬油 木炭

新京大和通四七 今田商店 電話二九三二番

淋疾 病者見よ!!!

慢性專門 酒でのむ **ゴノモト**

服用者の報告

發賣元 柴崎仁壽堂 電話下谷六三二七番

賣店 横濱市伊勢崎町櫻井、千葉市國松

新京日日新聞

朝刊　六月三日(日)

本紙定價 一部五錢 一ケ月一圓 郵稅 一ケ月十五錢 廣告料 普通一行 一圓三十錢 特別同 二圓五十錢

發行所 新京日日新聞社 新京永樂町四ノ一 電話三二三五・三三〇〇

發行人 十河榮忠　編輯人 松本勇　印刷人 谷啓二郎

秩父御名代宮殿下御出發

善隣國首都への御旅路に就せ給ふ

御搭乘の特別列車一路新京へ

國民擧て奉送裡に

【東京國通】新興帝政に輝やく盟邦滿洲國康德皇帝陛下に對し、登極慶祝の重き御使命を擔はせ給ふ 聖上御名代秩父宮雍仁親王殿下には、御慶書並に康德皇帝陛下に御贈進の我最高勳章大勳位菊花大綬章及皇后陛下に御贈進の勳一等寶冠章を捧ぜられ

〓初夏〓の夕陽に綠爽やかな二日午後六時四十分東京驛御發車、善隣の首都新京に向け二週日に亘る御旅路に就かせられた

この日殿下には赤坂表町の御殿で妃殿下と御早目に御晩餐の膳に就かせられ、晴れの御門出を御祝ひあらせられたが御出發の時刻も迫れば 天皇 皇后 皇太后三陛下には御見送りの勅使御使を表町御殿に差遣はされた、かくて殿下には陸軍歩兵大尉の御通常禮裝を召され、御見送りの妃殿下と御共に隨員の前田宮家事務官、寺倉御附武官を從へさせられて午後六時御出門、御門外始め沿道に堵列の軍隊、在鄕軍人、青年團、市民等の奉迎中を御順路東京驛に向はせられた、これより先東京驛には御見送りの閑院參謀總長宮、伏見軍令部總長宮兩殿下を始め各皇族方御參着、貴賓室に入らせられ齋藤首相、湯淺宮相、牧野內府、林陸相、大角海相、永井拓相を始め各國務大臣陸海軍將星其の他文武百官、丁滿洲國公使等及び

〓光榮〓の隨員林式部長官、植田參謀次長、桑島亞細亞局長、津田海軍少將以下が威儀を正して第四ホームに御待ち申上げた、やがて殿下には皇族御乘降口に御着、貴賓室にて各皇族方にしばしの御別辭を交はさせられた後六時半堀木新橋運輸事務所長、堀尾東京驛長御先導申上げてホームに出でさせられ奉迎の人々に擧手の禮を賜はりつゝ進ませられたが畏き御名代宮を拜して丁滿洲國公使の目には感激の涙が光つた、かくて殿下には妃殿下を始め各皇族方に愈々御出發の御挨拶を遊ばされて五輛連結の特別列車最後部の展望車に御乘車林式部長官以下の隨員其他隨行者等も乘車、やがて定刻六時四十分晴れの特別列車にて殿下には一同の奉送に

〓擧手〓にて應へさせられつゝ一路門司に向け御發車あらせられた

御召艦足柄御移乘の御警衛準備全く整ふ

御待ち申上げるその日の門司

【門司國通】秩父御名代宮殿下御召艦足柄は、一日午後一時第四號ブイに繫留したがそれと同時に門司稅關山本港務部長は御召艦に艦長横山管夫大佐を訪ひ、御召艦御移乘に關し萬端打合せを行ふところあつた、一方同艦では公用以外の乘組員の乘降を一切禁止し又外來者は一々消毒の上乘艦を許す等嚴重なる警戒を行ひ、御乘艦を御待ち申上げてゐる、尚三日午後三時御乘艦に際しては御召汽艇を中心に門司稅關汽艇二隻、門司、下關兩水上署汽艇各二隻、門鐵汽艇二隻、都合六隻を以て海上隊伍を形成し、下關鐵道棧橋より御召艦に至る海上を御警衛申上げる事になつてゐる

參謀本部の山田少將來京

參謀本部第三部長山田乙三少將および同部附横山靜雄中佐は三日午後七時三十分來京の豫定である

產金買上價格

財政部では來る六月四日より向ふ一週間の產金買上價格を左の通り發表した

一公分　國幣三圓二角

廿二萬七千八百圓の奉迎豫算決定

滿洲國政府は御名代宮奉迎費として即位大典費追加豫算の際計上せる慶祝費十萬圓に加へ、第二準備金十二萬七千八百圓支出の件を閣議に於て決定し、合計二十二萬七千八百圓の奉迎豫算を計上した

宇佐美顧問

勅選議員候補有力

十一名の補充に政府考慮中

【東京國通】勅選議員の缺員は現在十一名あり、政府では目下人選中であるが候補者として小山法相、廣田外相、松本警保局長、中川臺灣總督、林市藏氏、宇佐美滿洲國顧問等が擧げられてゐる、右の內宇佐美顧問の選任は滿洲國任官者に光明を與へるものとして期待され、林氏は社會事業に對する功勞の爲と觀られて居る、この外政黨方面からは政友會の菅原傳氏、民政黨からは八木逸郎氏が擧げられてゐる

滿鐵辭令

新京地方事務所 參事 竹內德三郎

願に依り本職を免ず 白石學

技術員を命ず鐵道建設局新京分所勤務を命ず

新京室町小學校訓導 横川元龍

新京公學校教諭を命ず

木村君子

新京西廣場小學校訓導に任ず

大連保安區大石橋分區電線方 甲備 谷村茂壽

鐵道建設局新京分所技術方を命ず

きのふ宮廷府にて勳章親授式

さきに敍勳された鄭國務總理以下文官の勳章親授式は二日午前十一時から宮廷府で皇帝臨御のもとに擧行された(寫眞は勳章佩用の記念撮影前列は右から馮司法部大臣、謝外交部大臣、羅監察院長、臧參議、鄭國務總理、熙財政部大臣、張實業部大臣後列は勳二位敍勳者

時事展望

上村生

●大日本 皇帝陛下には、滿洲國、形成及び、天意に依つて登極された、康德帝に、御喜こびの、有難き、思召を以つて、特使御差遣の、勅を下し給ひ、特に皇弟秩父宮様、大命を奉じて、近く御渡滿あらせらるゝ、在滿日本人は元より、滿洲國民齊しく、一日千秋の思ひもて、御待ち申上げる、其の故か、新京市內特に附屬地內の、道路修正工事の目まぐるしさ、こゝいらにも皇弟宮様を、心から、御歡迎申上げる、誠意があらはれて不覺ず、目頭が熱くなる

●皇弟の宮様御着京のとき、康德帝には、新京驛に親しく御出迎へなさるとか、誠に、然かるべき事で、何も不思議はない、元より、天意に依つて、登極された、康德帝には相違はないが、其の天意は、天の一角から、思召が傳はつたかを、思ふ時、康德帝の御心には、恐らく、萬感交々至らせられるものがあらう、何はともあれ、其の日の皇弟の宮様と、康德帝の、御握手には、劇的シーンな、ものがあらう

●それにつけても、日清役以來、日露、シベリヤ、青島、上海、滿洲事變、續いて、討匪等、我等の、祖父、父兄、幾十萬の、尊き 陛下のヒキウの骨肉を枯し、幾十萬の、寡婦と孤兒か、國家の爲めに、命を捨てた、勇士の父を想ひながら、餓にさまよい、食ふや食はずの國民の膏血になる國幣を犧牲にして、現在の滿洲國が形成された事を思ふ時悲憤慷慨に値ひするものがある、見よ、柄に無き高級を喰みて高級自動車にふんぞりかへり狹き新京市內を、濛々砂とほこりを、けたてて、馳驅する〇〇、〇〇〇〇の日系〇役人潛越增長の滿系〇〇人、日本內地では、特權階級ならでは想像も及ばぬ、軒を並べた、〇〇共の住宅、其の他筆にするだも唾棄に値する數々……

實質的な會談は日英米の三國のみ

十五日より豫備交涉開始

【ロンドン二日發國通】ロンドンに開催の明年軍縮豫備會談は十五日から開始されるが參加の意志を正式表明しアメリカ、日本の外にフランス、イタリーも參加すると觀られてゐるが佛伊の參加は形式的のものに過ぎず實質的には日英米間に折衝が行はれ、ドイツは豫備會談には出席を希望せぬが明年軍縮へ出席權を確保する決意を固め列國もドイツがベルサイユ條約中陸軍制限規定の廢棄を希望する以上來年の海軍條約にドイツも調印すべきを熱望して居り正式會議にドイツの參加は當然とされるがロシアも豫備會談には參加の意志はないが正式會議に參加を期待してゐる

機關車とモーターカー衝突 死傷を出す

【奉天國通】二日鐵路總局公電に依れば一日夜三棵樹驛を出發した第二千六百三十號機關車(單車)が午後八時四十五分頃松花江鐵橋中央に差しかゝつた際前方より疾走して來たモーターカーと激突機關車は大した損傷なかつたがモーターカーは脫線大破し同車に乘合せてゐた人夫坂本島太郎、難波後男の兩名は即死佐藤善五、保安方原義江、請負人松尾勇は輕傷を負つたが右死傷者の原籍及年齡等は一切不明である

滿鐵側扈從者三氏決定

【大連國通】秩父御名代宮殿下御渡滿に際し滿鐵側扈從者は林總裁、村上理事、羽田鐵道部長の三氏と決定した

元帥の薨去に

國府王練習艦隊司令官派遣

伊國もクワルト號派遣 ムッソリーニ首相より來電

【東京國通】來る五日執行される故東鄕元帥の國葬に南京政府は支那練習艦隊司令官王壽廷海軍中將を派遣し南京政府の鄭重なる弔意を表せしめる事となり、駐日公使館參事官は二日午後外務省に重光次官を訪ひ、右の旨を申出でるところあつた

【東京國通】故東鄕元帥の葬儀には既報の如く英、米、佛から夫々軍艦を派遣參列せしむるが、二日に至りイタリー政府でも巡洋艦クワルト號(フリボネス大佐坐乘)を派遣せしむる旨ムッソリーニ首相より海軍省に電報があつた

外務省人事異動

【東京國通】外務辭令

通商局 坂本龍起

任アメリカ局第二課長

ペルシヤ公使館 福岡豐吉

任アメリカ局第三課長

通商局 井上庚二郎

任アメリカ局第一課長

滿洲國大使館 松島鹿夫

任通商局第二課長

外務事務官 若松虎雄

任通商局第三課長

着任 山本二等書記官

駐滿大使館二等書記官山本熊一氏は一日午後七時卅分着列車で着任

日本人の香港旅行にも七十日以上滯在には旅券が必要

【東京國通】香港に赴く日本人は從來旅券を必要とされてゐたが事實上何等の檢査はなく日本人の滯在旅行は極めて自由であつたところ二日香港瀧野總領事より外務省への報告によれば香港總督はこの十月一日から外國人登錄令及び旅客移民例を制定して外國人登錄令は即日實施され後者は近日中に實施されることゝなつた、香港に七十日間以上滯在せんとする日本人は必ず旅券を所持することとなり、今後外國人の取締嚴重を極める模様である

滿洲國辭令

任農事試驗場技正(薦任八等) 永野義治

國道局屬官 大西茂一

兼任吉林省公署屬官(委任二等)吉林省公署總務廳勤務を命ず

國葬當日 組合銀行休業

來る五日の國葬に當り廢朝を仰せ出されたので新京の組合銀行では當日休業することゝなつた

宇垣朝鮮總督

首相を訪問懇談一時間に及ぶ

統治の近狀を報告

【東京國通】宇垣朝鮮總督は二日午前九時五分齋藤首相を官邸に訪問し、先づ上京の挨拶を述べた後朝鮮統治の近狀について詳細報告をなし、尚明年度以降に於ける一般統治方針に關しても意見の交換を行ひ殊に內鮮融和の見地より內鮮人の差別的待遇撤廢、米穀問題の根本方策確立促進に就き力說せるところあり、更に種々重要懇談を遂げ會見一時間に及び同十時辭去した

精鋭「濟民」の進水式 松花江で擧行

【ハルビン國通】江防艦隊の精鋭「濟民」の進水式は張軍政部大臣其他日滿官民多數參列の上二日午前十時より松花江に於て盛大に擧行された

サ國の承認慶祝晩餐會

【東京國通】滿洲國公使館はサルヴアドル共和國の滿洲國承認を慶祝のため九日午後六時帝國ホテルにシグエンサ總領事外名士多數を招待し晩餐會を開催する事となつた

讀者の聲

投稿歡迎 中傷はとらず 紙上匿名は可なるも一應住所氏名を御知らせを乞ふ

東一條通の一部車馬の通行を禁止せよ

銀ブラ生

先月來當局の英斷にて吉野町の所謂新京銀座通の車馬通行を午後七時より十一時まで禁止されたのは市街美の上から各商店繁榮の上から又一般の銀ブラからも誠に適當の處置として喜ばれて居るがこの銀座と十字街をなす標記の街路には客を拾はんとする馬車が禁止時間中通行の妨害をも顧みず雪崩れ込み交通の不便市中他に類例なき有様を現出してゐる、馬に垂れ流しの糞尿は堆積して臭氣鼻を衝き各商店は勿論一般通行人の迷惑一方ならず、この儘放任せばアタラ銀座の市街美を損するは論なく市民衞生の上より見るも實に寒心に堪へざるものあり、いつそ百尺竿頭一歩を進めて吉野町同樣この南北街にも車馬の通行を禁止して夜店化を許可し夜の繁榮と街路の淨化を兼ねたならば一擧兩得と思はれるが如何

偶語

國都建設局地內、墓地移轉にからむ怪談は事實が事實だけに全然根のないものでない、といつて別にかつぐわけではないが…▼大正二年の頃だと思ふ、こゝに物言はぬ仙人がゐた、相當身分のあつた人だつたが、五、六人の家族に先立たれ、世の中をかこつてこんな結果になつたのだといはれてゐた▼當時年齡六十歲前後だつたが頭髮ぼうぼう長髮は垂れ、見るからにゾッとする感じだつたが、人がゆくと誠に溫容でニコニコしてゐた▼どんな酷寒でも薄衣一枚で穴の中にもぐり、生まの粟を嚙つては、附近の黑煉瓦を集めて塔を建てるのが唯一の樂みのやうであつた▼昔の友人達が氣の毒に思つて任官をすゝめても、唯だ頭を振るのみで決して物をいはなかつたといふから實に變りものだ▼それが今度の怪談の主であらう、仙人は凡そ三年ばかりで死んだが、そのまゝ穴の中に埋まつたはずで誰一人弔ふものもなかつた▼が、後誰れか奇篤者が現はれて新しく塔が出來たもので、當時吾々は物好きにも仙人を見にいつたものだ▼以上は新京には古い馴染みで、當時の事情をよく知る日出町一丁目新滿社主峰下一郎氏の話だが、怪談の主を實證しておもしろい

天氣 ◎風曇小雨後晴
氣温 最高 一八度一 最低 一三度八
日出 前三時五十九分
日入 後七時十五分
月出 後 時 分
月入 前十時五十七分
滿潮 前 分 後 分
干潮 前 分 後 分

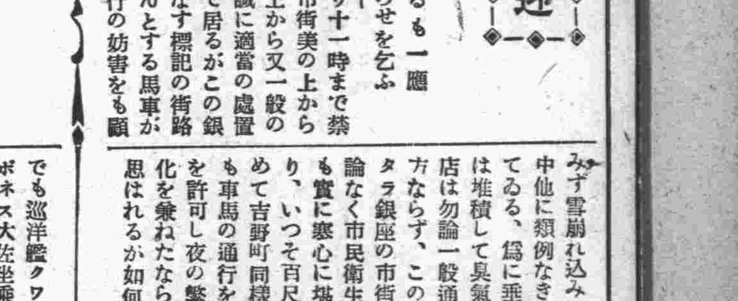

時計 壹金屬 森洋行 中央通 電三八七三

外交員募集(數名)
年齡二十五才以上三十才迄、履歷書携帶午前八時より九時までに本人來談
新京大馬路四九 松田商會

解雇廣告
弊店員 横山高次郎(三十六才)
右ノ者都合ニ依リ本日限リ解雇仕リ今後ハ一切關係等無之候ニ付左樣御諒承被下度此段廣告紙上ヲ以テ及御通知候也
昭和九年六月三日
新京大馬路四九 松田商會 松田彌三郎

三井物產株式會社 新京出張所
本店 東京日本橋通室町二丁目一番地
滿洲支店 大連市山縣通一八二番地
資本金 一億圓(全額拂込濟)
電話 二三六〇 所長席 / 三二八四・三二八八 賣買 / 二一九八・二〇六三 勘定出納 / 二〇一二 保險、機械、庶務 / 二四四四 保險 / 二七六三 三井倉庫 / 三四六〇 所長社宅 / 三三五八 社員社宅
取扱品目 穀物、穀粉、大豆其他豆類、大豆粕其他粕類、豆油其他油脂類、石炭(鐵道用品、電氣其他機械類一般、砂糖、セメント、燐寸、紙類、麻袋)生糸、金物、木材、化學肥料、工業藥品、食料品、其他雜品、人絹織物

朝鮮銀行新京支店 日本銀行代理店 電話 二三六一六・二三八九番
本店 京城
支店出張所及派出所
內地 東京、大阪、大阪南區、神戶、下關
朝鮮 釜山、大邱、木浦、群山、仁川、平壤、鎭南浦、元山、清津、雄基
滿洲 大連、旅順、營口、遼陽、奉天、奉天小西關、錦州、赤峰、承德、鐵嶺、開原、四平街、哈爾濱、傅家甸、齊々哈爾、海拉爾、安東縣、龍井村、圖們
支那 上海、青島、天津
在外 米國紐育、英國倫敦(駐在員)
營業種目 金票、鈔票、國幣勘定預金、貸出、送金事務ノ外各種貨幣ノ交換賣買モ御取扱致候

東華洋行
機械工具 煖房材料 水道用品 衞生陶器 油脂塗料
新京日本橋通六〇 電話三二五七番

國際運輸株式會社新京支店
營業科目 一、海陸運送取扱營業 二、倉庫及金融 三、代辯及保證 四、勞力請負 五、委託販賣 六、前各項關係一切業務
電話 支店長、支店長代理 / 庶務 / 倉庫金融 / 船積 / 東支線發着係 / 經理係 / 小口發送(南滿) / 長吉敦、市內運搬係 / 專用線荷役係 / 運輸係 / 專用線荷扱所 / 日ノ出町倉庫 / 馬車部 / 華工事務所 / 寬城子荷役所 / 支店長 / 材木線 / 作業係主任宅

大昭公司電氣部
內外線電氣工事並ニ動力据付 各種電燈取付工事請負
新京中央通リ十二番地 電話三三五〇番
關東軍電氣指定商會 滿洲國電氣指定商會 滿電會社指定商會

福鶴 電話 三三五七 二七〇四

光榮

御召自動車の運轉 山下永太郎君(三七)に

神前に額づき職務全うを祈る

後備騎兵上等兵

秩父御名代宮殿下御來京に際し御召自動車を運轉申しあげる運轉手については御召車が滿洲國皇帝陛下の御用車である關係上運轉手も滿洲國から選定することゝなり、かねて國務院總務廳と關東軍の間において詮衡中のところ、この光榮ある白羽の矢は平素宇佐美顧問の車を運轉してゐる山下永太郎(三七)氏にたてられた「私如きものが御名代宮殿下の御召車を運轉させていたゞくといふことは眞に慴多いきはみであります」と感激のうちにもさすが欣びの色を眉宇にたゞよはせて語る

滿洲國に招聘されましたのは大同元年の四月一日でそれ以來ずつと宇佐美閣下の車を運轉させていたゞいてをります、今回思ひもそめぬ光榮の命に浴したゞたゞ恐懼感激してゐる次第であります、命をうけまして以來日常の飲食は勿論その他にもよほど注意し、毎夜神前に額いてひたすら無事この大任がはたされますやうお祈りしてをります

なほ氏は岡山縣の出身、後備役騎兵上等兵で今年三十七才である(寫眞は光榮の山下君)

略歷

一、大正三年十月十五日岡山縣立甲種商業學校三年中途退學
一、同十二年十月十九日岡山縣乙種運轉手免許證下附
一、同十三年八月二十五日同縣甲種運轉手免許證下附
一、同年十月東宮殿下岡山縣行啓に際し在鄕軍人會分會より御警衛先驅運轉手勤務
一、昭和四年十一月宇垣大將閣下靑年訓練所特命檢閲に際し自動車運轉手拜命
一、同五年十一月縣下特別大演習に際し縣廳內務部自動車運轉手勤務
一、同六年七月岡山縣自動車協會小田郡支部評議員當選
一、同年十二月二十四日滿洲事變に際し各地に從軍
一、同七年二月八日關東廳甲種自動車免許證下附
一、同四年十二月二十五日岡山縣自動車協會から優良從業員として表彰狀並に技術徽章を授與さる

御召列車の

添乘に浴す光榮者

秩父御名代宮殿下御來京及び御離京兩日の御召列車の運轉並に機關方及び車掌として新京、鐵嶺間を添乘の光榮に浴する新京機關區、新京列車區乘務員氏名その他詳細は次の通りである

▲機關士、眞鍋菊藏(三九)入社明治四十四年四月十七日現職任命大正九年二月十八日(福岡縣人)
▲機關方小林保次郎(三〇)入社大正九年四月十六日現職任命昭和三年十一月二十五日(秋田縣人)
▲同逆瀨川重則(三〇)入社昭和四年十月十六日現職任命同四年十一月二十六日、(宮崎縣人)以上新京機關區
▲車掌黑木繁(二五)入社昭和四年十月二十八日現職任命同七年三月十三日(鹿兒島縣人)以上新京列車區、同上豫備
▲機關士寺本義直(三八)入社明治四十四年十二月八日現職任命大正九年二月十八日(熊本縣人)
▲同旗島厚(三七)入社大正三年三月十三日現職任命同九年二月十八日(佐賀縣人)
▲機關方濱田勳(二四)入社昭和四年十月十六日現職任命同六年三月三十日(鹿兒島縣人)
▲同服部龍雄(二七)入社昭和四年十月三十日現職任命同五年一月十三日(鹿兒島縣人)以上新京機關區
▲車掌坂井千一(二九)入社昭和二年三月二十八日現職任命同三年一月十三日(廣島縣人)以上新京列車區

なほ豫備機關士寺本義直、機關方逆瀨川重則の兩氏は昭和五年五月十六日秩父宮殿下が長春に御成の際にそれぞれ機關士、機關方をお勤めしたもので二重の光榮に浴したものである無上の先榮と重大な責務を帶びたこれ等九名の乘務員は專ら健康に留意してゐる

御奉迎準備 茲に全く成る

其日を待わびる日滿官民

滿洲國建國以來最初の國賓として御迎へ申上げる秩父御名代宮殿下に於かせられては、二日愈々東京御發の〝報に〟新京官民は興奮と感激を新にしつゝも、奉迎の諸準備を全く終り、今は御來京の其日を御待ち申上げるのみとなつた、國都に第一步を印せらるゝ新京驛は御來滿の報一度傳はるや直ちに貴賓室、皇族室の新設其他ホームの塗替へ待合所の淸掃等既に成り、殊に御小憩を仰ぐ皇族室にはテーブル長椅子等、所を得顏に並べられ靑磁の鉢に生けられた新綠の楓は金無地の四双屛風に照り映へて、今や新裝をこらし驛員一同も一際感激の中に御入京を御待ちわびてゐる、一步驛を出れば附屬地市民の赤誠になる大奉迎塔は〝紅白〟に飾られた中に「奉迎秩父宮殿下」の七文字は電飾の中に浮出で、綠したゝる植込みと共に驛前をかざつてゐる、千餘の日滿官民が殿下を御中心に催される大園遊會場となる西公園も、あづまや、ベンチの塗替へ、池の浚渫、散步道の設備等、都塵を避ける國都唯一の公園として設備完了し、席上殿下の御前で御旅情を御慰め申上げる高脚踊や、滿洲芝居の出演者も既に上京、連日練習に余念がない、滿洲國官吏、民間代表の榮ある賜謁場新京商業に於ても過般來の改修既に成り御休憩遊ばされる校長室も新調の御調度品は塗替へられた壁の中に光榮に輝いてゐる、スチームローラーの響き、アスファルトの惡臭に滿された新京市街も一日で全く〝新裝〟に蘇り御通過道路は鏡の如く輝いて、只管御來京を御待ち申上げてゐる

奉迎の各種催し物

猛練習に入る

御名代宮殿下をお迎へする新京は過般來種々の奉迎催物について連日關係各機關集合協議を重ねてゐたが東京御發の日は準備全く成り今は感激の中に練習に寧日ない、先づ御當夜行はれる奉迎大提灯行列は少年團、室町、西廣場兩小學校、女學校、商業學校、公學校、中學校、普通學校、靑訓、在鄕軍人聯合分會、聯合婦人會、一般市民等約七千名は午後八時西公園前に集合八時半四戶鄕軍分會長指揮で商業學校のブラスバンドを先頭に七千の火の長蛇は蜿蜒として市中を練り御宿舍前に至つて七千の赤誠を三唱の萬歲にこめて天地をゆるがし御奉迎の誠を盡し南廣場に至つて散會するが當日使用の提灯七千餘は既に新京地方事務所にうず高く積まれ榮ある當日に備へてある

一方十一日我等がスポーツの宮の御旅情をお慰め申し上げる奉迎大運動會は滿洲國側で準備中であつたが出場各選手は台覽の光榮に感激し野球、ラグビー、排球、陸上競技、マスゲームに當日の覇を目指して連日白熱的練習が續けられてゐる

競技委員會

御歡迎運動會

二日午前十二時から財政部會議室で秩父宮殿下御歡迎大運動會競技委員會を開催、運動各關係者集合協議した

壽搖彩票 賣行良好

近く各競馬から始まる

馬政局發賣の壽(大)搖彩票はハルビン、奉天共愈々來る十七日施行される事となつた、が賽馬第十二競走(ハルビン)第十競走(奉天)は抽籤により一等以下幸運者を決定する筈である、本搖彩はハルビン奉天共各五萬枚(廿五萬圓)の豫定で發賣されたが、先般附屬地に於ける發賣を禁止された爲め大打擊を蒙り賣行思はしくなかつたが、六月に入り愈々抽籤日も近づき各代賣人により引受申込者急增し此分では抽籤日迄には相當の賣行を見るものと豫想される

頭道溝埋立問題 又も有志間で運動

今度は全然別の顏觸れで

何れ近く具体化か

頭道溝の所謂埋立(暗渠)問題が又も一部有志間で計畫され、このほど地方事務所に運動を開始した、今度のはその顏觸れも從來とは別物で、相等具体的のものであるが要は現在の頭道溝を埋立てゝ暗渠を設置しその上を道路としその代り兩側の土地は無料で拂下げを受けて、これが資金に當てやうといふのである、同問題については過去幾度か問題となり當局も手を燒いた形で、今度もその裏面には利權屋の影が動いてゐるのではないかと眼を光らしてゐる、地方事務所側の意嚮としては現在の頭道溝をいつまでもそのまゝで置くことは周圍の事情から見て許されず、殊に最近現在の頭道溝入口から第三水原地に至る完全な下水工事設備を計畫し、既に市政公署との間に話が纏まつたので、この際現在の頭道溝を衞生上からも何とか改めなければならない立場にあるので、多少心は動いてゐる模樣ではあるがその實現性については疑問があり結局當局自らの手で出來得べくば本年中にでも着手したい意向である、いづれ秩父宮殿下御離京後に相當眞劍に具体化されそうな形勢である

材料置場の立退きで焦慮

第四校の新築迫る

新設第四小學校は六月一日から新築着手の豫定のところ、秩父宮殿下御來京のため多少遲れる模樣だが、しかしなるべく近日中に早急着手する意嚮で、現在同敷地にある材料置場の移轉を急いでゐるが、中には未だにそのまゝ移轉せぬ向もあり、地方事務所でも建築上大變な支障を來たすことになるので大いに氣を揉んでゐる

五日から

南廣場左廻り

南廣場の左廻り實施のため新京地方事務所で工事に着手し晝夜兼行で工事を進めてゐたが愈よ五日に竣工するので竣工と同時に諸車通行の左廻を實施することになつた

朝鮮人野遊會

十六日西公園で開催

新京朝鮮靑年會、滿蒙日報社主催、新京朝鮮人民會後援の大野遊會は來る十六日西公園海軍記念碑前で開催するので在留同胞は家族同伴多數來場されたいと

大屯の娘々祭

旅客はナント一萬百六十三名

新京から三四〇六名

先月二十八日から一日まで五日間大屯蟬豐山で開かれた娘々祭には新京鐵道事務所で殊に力瘤を入れ、臨時列車まで出して旅客の誘致につとめたがその結果臨時列車を利用して娘々祭に詣つた旅客の總數は一萬一百六十三名、その驛別は

▲公主嶺百六十八名▲劉房子二十二名▲陶家屯七十六名▲大屯二千九百九十五名▲范家屯二千六百二名▲耿火百八十六名▲孟家屯六百四十六名▲南新京六十六名▲新京三千四百六名

なほ五日間中三十一日が最も乘客が多くその日は京鐵管內で三千二百十二名の多數に昇つた、なんといつても新京驛からの乘客が一番多く約三割を占めてゐる、來年からは更にベストをかけて大屯の娘々祭を大石橋を凌ぐやうにしたいと鐵道事務所では意氣込んでゐる

慶祝大典大運動會

打合せ會開く

既報、來る十日西公園大グラウンドで催される慶祝大典新京大運動會は今から各方面に期待されてゐるが、同會總務委員會では二日午後二時半から市公署會議室で宣傳、庶務外涉、經費各委員が集まり、各分科委員會を開催して、ラヂオ放送、大會狀況アナウンス、映畫撮影、講演會、映畫會開催等の諸件を協議、打合せを行ひ、同三時半散會したなほ講演と映畫の會は大會當日西公園で催される模樣である

籠谷保氏

新聞記者招宴

新京地方事務所涉外係長として敏腕を振つた籠谷保氏はいよいよ勇退し、新らしく實業界入りをすることゝなつたので、これが挨拶を兼ねて日頃お馴染みの在京各新聞記者十數名を招き、一日夜七時から料亭胃葉で一夕の宴を張つたが、席上後任の淵脇新係長を紹介し、滿鐵生活の思出を語るなど主客極めて打解けた會合で、同十時すぎ盛況裡に散會した

性惡の運轉手

一日午後十時五十分ごろ南廣場で城內東三馬路客馬車夫實瑞祥(三〇)が驛から城內に向け來かゝつた際背後から朝日タクシー運轉手金關極(二六)が運轉するタクシー京第八十五號が激突し客馬車を破壞した末責任を客馬車夫に負すべく叱りつけ毆打してゐると を通りかゝつた內地人が發見し運轉手を新京署に突出し目下同署で取調べ中である

佐藤飛行隊長

病氣入院

新京駐屯飛行第十二〇隊長佐藤覺一氏は胸膜炎症に罹り新京衞戍病院に入院加療中

日大柔道部

歡迎會

日本大學柔道部遠征軍は三日午前七時來京するので同校々友會新京支部では四日午後五時から益興樓で校友會を兼ね歡迎會を催すことゝなつた

堀田中隊長

挨拶に來社

新京警備隊中隊長步兵大尉堀田吉明氏は同隊故時武伍長告別式その他諸禮挨拶のため二日本社來訪

盤石附近に

匪團襲擊

一日來京した盤石縣確運署擇私隊長張鳳山の語るところに依れば一日盤石東方廿支里沐交鎭附近に趙小虎の率ゆる匪賊約百餘名が現れ、部落を襲擊、放火掠奪の暴行を爲しつゝあり

國葬の實況を

東京から中繼放送

東鄕元帥の國葬當日新京放送局では午前八時二十分から國葬の實況を中繼放送する

日滿各機關を總動員 最終の警戒陣

市內に四十の臨時檢問所

秩父御名代宮殿下には二日東京御出發の報に全滿各警備機關では尙一層の〝緊張〟的な警備期に入り萬遺漏なきを期して居るが特に御警衛に關しては萬全を期すべく既に當面の責任者たる憲兵隊、新京警察署を主体とする日滿各警務機關を包含する御警衛準備委員會が組織され具体的方法に就き十數回に亘つて愼重審議を重ねた結果大典、觀兵式等に充分の試驗を經た新京に於ける優秀な憲兵、警察官は勿論、管下各方面より選り拔きの猛者を總動員して水も洩さぬ一大警戒網を張ることゝなつたが、新京憲兵隊、警察署では既に第一期警戒を完了、御成場所、御道筋一帶の居住者、出入者商人等を徹底的に調査一方家宅搜索、銃器、火藥等の徹底的取締を行ふなど、警戒は第二期に入つたが、[illegible]警備の完璧を行ふと共に、高等係と司法係とより成る特察巡ラ隊をも〝新に〟編成、尙市內外要所々々に約四十の臨時檢問所を設け、徹宵警戒を行ひ、日滿全警務機關を擧げて決死的な警戒に入つた

故東鄕元帥國葬當日 官民合同 遙拜式擧行

同時刻新京神社で

元帥侯爵故東鄕平八郎大將の國葬が行はれる五日、新京では官民合同主催で新京神社において遙拜式を擧行する、式は當日東京で本葬が開始される時刻から始められ玉串奉奠は主催者側代表吉澤總領事、荒木地方事務所長が同時に、續いて關東軍司令部代表、駐滿海軍部代表、大使館代表、關東廳代表、滿洲國代表、滿鐵代表、在鄕軍人會聯合分會長の順に行はれ、御供物には總領事、地方事務所長、關東軍司令官、關東軍參謀長などからそれぞれ榊が贈呈される、なほ一般からも花輪でないお供物を望む、供物奉奠希望者は地方事務所庶務係に申出で四日午後四時までに新京神社々務所庶務係までに屆けられたいと

長春座火事美談! 病を押し出動

足をすべらし名譽の負傷

田中消防長の奮鬪

二日午前五時五分長春座の火事に出動した新京消防隊消防長住所室町一丁目十五番地田中忠氏(二五)は我を忘れて階上で消火につとめてゐる途端誤つて足を踏みはづし、高さ七尺の階上から墜落して左足をくじいたなほ同氏は當日痛む足も省ず出動したものである

谷口氏の寄附金手交

体育聯盟へ

例の赤帽問題落着の結果、滿濟公司谷口清氏から新京體育聯盟への本年度分寄附金千二百圓は、一日谷口氏から滿鐵地方事務所中山庶務長を經て二日同聯盟幹事に手交されたこれで本年度の問題はすつかり解消された

居住消息

▲國松藤好氏(佐賀縣)曙町二丁目二番(經王寺へ)
▲千步敏雄氏(北海道)日本橋通り八十八番地簡易宿泊所內へ
▲甲斐壽見氏(大分縣)奉天から千島町一丁目七番地ノ二へ
▲早田伊六氏(長崎縣)大和通り四十九番地岩崎方へ
▲大塚源吾氏(長崎縣)大和通り四十九番地岩崎方へ
▲新原安郎氏(鹿兒島縣)東一條通り四十四番地ノ四號へ
▲池川景一氏(高知縣)撫順から朝日通り二十一番地伴宇方へ
▲辻康平氏(大阪府)中央通り二十三番地滿鮮ビルへ
▲塚田已代次氏(熊本縣)曙町二丁目二十九番地山瀨方へ
▲肥後信雄氏(鹿兒島縣)曙町二丁目三十一番地野中方へ
▲小坂竹三郎氏(岡山縣)東五條通り五番地森田方へ
▲橋國三一氏(廣島縣)大通から祝町一丁目七番地へ
▲山口邦夫氏(長崎縣)朝日通り十七番地井上方へ

轉居

▲川村義信氏 富士町一丁目四番地から住吉町二丁目八番地服部組へ
▲芝廣馬氏 室町二丁目五番地から石碑嶺炭坑附屬地北三番地ノ十二ノロ號へ
▲藤井淺見氏 八島通り四十四番地から中央通り二十一番地協和會へ
▲金子正氏 日本橋通り八十二番地から吉野町二丁目四番地渡邊方へ
▲中西八右衛門氏 羽衣町一丁目二百十四番地から特別市昌平胡同百十六號地へ
▲齊孝氏 三笠町四丁目十五番地から錦町三丁目十九番地ノ二福島方へ
▲佐藤淸氏 花園町五丁目六十八番地から驛構內貨物事務所合宿所へ
▲加藤弘氏 吉野町一丁目十五番地から朝日通り三十七番地へ
▲谷本正一氏 東七條通りから三笠町四丁目日陞號アパートへ

▲羽牟武志氏(常盤町二丁目十番地ノ四)長女容子さん二十日出生
▲加藤雄藏氏(三笠町三丁目三番地)男瑩二さん六日出生
▲鹽原時三郎氏(錦町一丁目十一番地)次女大子さん六日出生

謹告

來る五日故東鄕元帥國葬當日に付き晝夜共謹みて休館致します

六月三日

ダンスホール キャピタル
新京會館

改裝披露

若人の感情が街頭のペーブメントに爆發し……
室內では香りも高い美酒と眞紅な紅の氾濫……!
改裝なれる口紅での一時の御淸遊は皆樣を夢の國へ御さそひ致します……!
是非御立寄の程を!!

新京ダイヤ街
カフエー 口紅(クチベニ)

●御來客樣には粗品進呈●

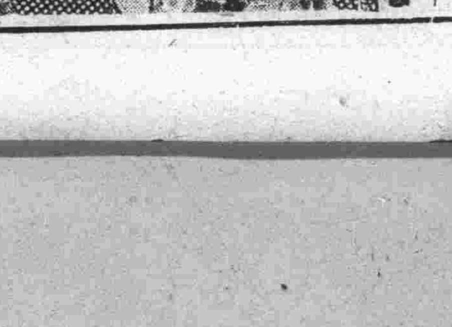

北山廟會

▼水鄕ノ吉林

●福引券附 割引乘車券ノ發賣
●發賣期間 自康德元年六月八日 至康德元年六月十日
●發賣站 朝陽鎭‖北山 新京‖敦化 間各站
●割引率 個人割引 三割引 團体割引(五人以上) 五割引
●臨時列車運轉 新京站發七時三〇分吉林站着一〇時三〇分 吉林站發十七時三〇分新京站着二〇時三〇分
●詳細ハ最寄站長ニ御尋ネ下サイ

▼鈴蘭ノ北山

新京鐵路局

搖籃を語る（二）

わが第二國民のエルム巡り 新京商業學校の巻

初夏の訪れに池上をボートが搖れる、やがて朔北の風颯々と長い多がめぐり來て西公園は新京人士から忘れられてしまふけれど、公園に道を一つ隔てて「楡、白楊の榮落をよそに」いつも變らず「聳ゆる高樓」は我が新京の商業學校である、大正九年の創立時代から十九年の星霜、五百の卒業生中、四百七十名は滿蒙の大地を舞台として活躍してゐると聞く滿洲國實業界に中堅となるべき人物を送り出すことこそわが商業學校の誇りでなくて何であらう、校長以下廿五名の職員は七百五十名の生徒を滿洲國への尊い贈りものたれと日夜腐心して居られる同校は滿、露、英科の三科を置いて、あくまでも滿洲國を中心の教育方針で進み、商業科目に滿洲經濟事情を、商業實踐に滿洲商品を課してゐるそのためか卒業生中滿洲語を解せぬ者が一人もなく、毎年の就職率百パーセントである年毎に就職難の募り行く內地で聞いては嘘のやうなほんとの話である、教育要綱に

一、忠君愛國に燃ゆる國民

二、滿洲に伸びることが出來る人物

三、特に實業方面に發展する人物

を三目標に向つて邁進、これが達成のためラグビー、正科である柔道、劍道、全滿に覇を謳はれるアイス、スケート等のスポーツのほかに早起會學校教練等の訓練を行ひ心身共に健全な日本國民の養成に力めてゐる、これら滿洲產業開發のパイオニア一諸君の指導者、東校長は岡山縣の人、大正六年山口高商を卒へて實業界に入つて三年、同十一年に育英商業學校教諭となり、十二年には岡山商業に轉任、同校で教育の聖壇に立つこと十三年、昭和六年四月本校々長になられた方で理論と實踐を兼ねた教育者である（寫眞は東校長）

潭月池を滑るアイス、スケートもピクニックと運動會の春を迎へると間もなく

校歌

一、穩波涯なき 高粱や 楡白楊の 榮落を よそに聳ゆる 高樓は 我が新京の 商業校

二、こゝに學びの 泉あり 自治剛健の 花ぞ咲く 朝に掬まむ この泉 夕に折らむ この花を

三、盡きせぬ富の 滿蒙を 拓きて日滿 共榮の 實をあげなむ 其實は 我等が肩に 懸るなり

四、シベリヤ南支 往くところ 望を廣くかけ まくも 畏き稜威に 浴しつつ 我が至誠を 貫かむ

今夏のゆかた 人絹が喜ばれます 柄地とお値段は？

日本の夏で、世界に誇りうるものはあの藍の香高いゆかたです、洋裝斷髮で日本人なんてことを忘れたやうな生活をしてゐる人でも、夏の夕べなど何をおいても先づ浴衣をきたい、と思ふ程それほど日本人になつかしさとくつろぎとを與えます、二三年前からだんだんモダンなものがあきられぎみになり、本當の日本趣味のものが流行してきました

今年はますますその傾向をたかめて、純日本趣味の秋草、花火、花菱、武田菱、業平格子といつたものが全盛です、それに十二支などを應用したもので、自分の年に合すとか、愛玩動物のものをきるとかいつたものも流行してゐます色は昨年あたり白地全盛でしたが、今年は紺地と白地と半々位の所です、色合からは藍、納戸、紺、黑が一般で、それにねずみ、クリームが新しき、特に變つたものとしては茶があらはれたことでせう、最近浴衣を夏の外出着としてきられるむきが多くなりました、そのためにボイルとか紅梅織がさかんになり、特に絹紅梅、レイヨンのジョーゼット、瓦斯とレイヨンの交織ボイルなど外出着として、明石やセイカ銘仙をしのぐ程の勢力をもつてきました、又此の夏は、浴衣も人絹時代になりつつあるといつてもいい位、

値段は、手拭中型以外は人絹が巾をきかしてゐます、値段は手拭ゆかた一圓二十錢－二圓五十錢、ボイル一圓五十錢－三圓五十錢、レイヨンボイル及ジョゼット三圓八十錢－五圓八十錢、絹紅梅織六圓五十錢－九圓位、それから中型ゆかたの用途は專ら男女の浴衣にかぎられてゐましたが現在では構圖配色が著しく進歩したため單にキモノだけでなく婦人のホームドレスに、子供服に、更にカーテン、テーブル掛夏の座ブトンカバー等々となかなかその利用が多くなつてゐます

本社特選 名士圍碁對局（三十）

互先先番 元、山梨縣知事、代議士 加藤平四郎

中押勝 政友會三多摩重鎭、聯珠四段 小島幸藏

○百六六 劫トル
●百六七 か九
○百六八 わ八
●百六九 劫トル
○百七十 は十三
●百七一 ろ十三
○百七二 劫トル
●百七三 か八
○百七四 わ七
●百七五 劫トル
○百七六 は十二
●百七七 り十九
○百七八 劫トル
●百七九 ち十九
○百八十 ろ十二

（本局は百八十手迄にて白中押勝）

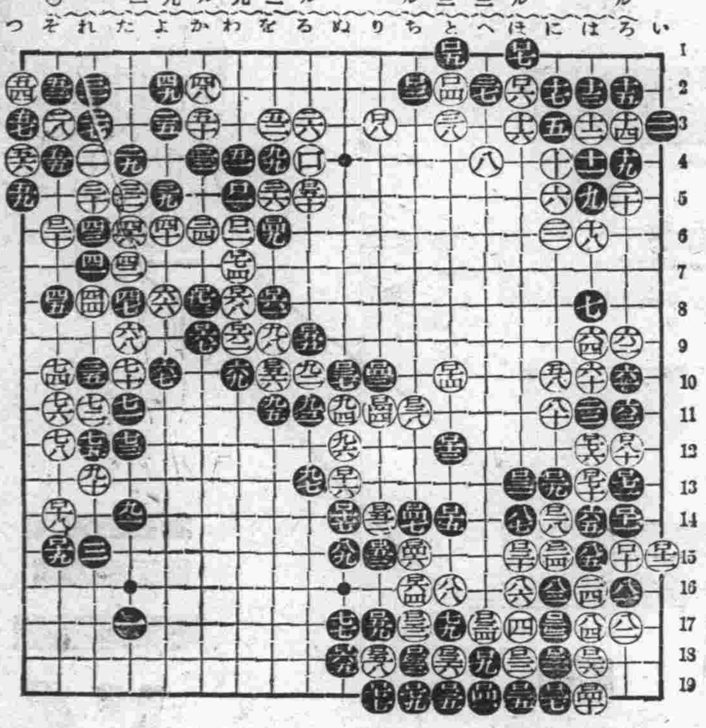

審査會概評

本局は、白黑共に趣味のある布石であつたが、黑は終始に疏り百三十一手を讀誤した爲、此の敗戰に終つたのは惜しい一局であつた。黑百三十一手は（へ十六）と布き、白百三十二が（へ十五）の時、黑百三十三を（と十五）の手順で黑軍大勝利であつたのです。

文藝

悔恨詩 船津生

我不語
まこと
弱きすぎこしよ
昨日も
今日も
悔いて泣き晴れぬみちなれば
斯くて逝く春のなごりか
廻りくる時に悲しき號ひよ
あはれにも花火のそれにも似て

×

成功を誓つた昨日の時よすぎこしよ
それがひとときの氣なぐさめとならうとは
……まこと勝手な氣構へに
一事を最後まで成し得ぬ弱さなれば何をか語らん誓つたつて努めはしても何時とはなし消えてなくなる努力の消は淋し

×

くりかへしての生活にはたと望みも絶たれたり我不語
まこと
資格なき者の口にする「成功」をまたと言ふまじ

朝

窓邊を通して朝の冷氣が忍び寄る
中央通りの街道の上
はやくも砂塵を浴ひて走る幌馬車
濛々と泡立つてみえる朝の空氣の中に
押し寄せて來る朝の流れ
清掃されたガラス窓を黑點で曇らせ
押し寄せて來る朝の塵埃

海の外から

放送局附近にネオンサインを取り付く

英國では放送局附近の架空線が夜間飛行に危險であらうとの心配から、諸所に約八呎許りの高塔を建て其の傍にネオンサインの目標を置くことにした、之は危險防止だけでな

ラヂオ版

三日（日曜）新京
午前六時〇分 ラヂオ体操（東京ヨリ）
同 八時三〇分 子供の時間（東京ヨリ）
合唱 東京市教員コーラス團
ピアノ伴奏 大和安雄
同 佐治恒夫
指揮 田村虎藏
一、混聲四部合唱 イ、雲雀 ロ、大塔宮
二、女聲三部合唱 續キ歌
三、男聲四部合唱 イ、菩提樹 ロ、子守唄
四、混聲四部合唱 イ、二見ガ浦 ロ、君ハ神
同 一〇時五九分 時報
同 一一時三〇分 ニュース（東京ヨリ） 滿洲音樂レコード
同 一一時五〇分 講演（同、日滿中繼） 滿洲國外交部大臣謝介石 東郷元帥の薨去を悼みて
午後〇時二〇分 絃樂四重奏（東京より）
同 〇時五〇分 野球試合實況（東京より） ◇立教對明治◇
同 二時五〇分 經濟市況 ニュース（東京より）（但し野球實況放送中ハコレヲ放送せず）
同 五時〇分 子供の時間（鮮語） 新京普通學校 ◇童話◇ 鄭恒隊
同 五時二五分 ニュース（鮮語）
同 五時三〇分 演藝（同）
一、打鈴 金喚鐸
二、梁山道
三、開城難謠歌
四、愁心歌
同 六時〇分 ニュース（東京より）
同 六時二〇分 ニュース 氣象豫報 番組豫告
同 六時三〇分 講演（東京より）飯田海軍中將
同 七時〇分 歌謠曲（東京より）
同 七時三〇分 箏曲（東京より）
同 八時〇分 長唄（東京より）
同 八時三〇分 時報 ニュース（東京より）
同 八時四五分 講演（鮮語）滿洲國民政部社會科 金鍾善 東邊道在住同胞の近況
同 九時〇分 演藝（滿語）西秤仙 金花
引續きニュース（滿語）

日本の聖女（上演禁止）生田葵 南部龍平畫

二三 非人の取調（一）

『己れしぶい奴、あゝ云へばかう云ふて、巧に云逃れやうとする横着者奴、かまはず此奴を打て、打つて〳〵打ちのめして、僞りを云ふその舌の響をため直せ』

岸田はいきどほり勝烈しく、側に笞を持つて控へて居る小役人へと命じた。

『はあ』

小役人は返辭すると、勢込んで手にした笞を、其處にうづくまつて居る片目の由の背中目懸けて打下した。

『一つ二つ三つ四つ五つ』と片目の由の身體は折れて曲る程に續け打ちするのであつた。

『あつ、あいた〳〵あつ、あいたあいた』

片目の由は叫び聲を擧げて、許しを乞ひはしたが、白狀するとは云はなかつた。

『まあ一休み、止めて置くがいゝ』

岸田は責め役の手を控へさすと一膝乘出して、

『片目の由、どうぢや、素直に申し立てぬとまだ〳〵痛い目をせねばならぬぞ。然し若し正直に申立てたなら拷問の代りに御褒美を頂かしてやる樣にしてやるぞ』

『いくらお責めなさいましても知らぬことは申上げられませぬ、非人でございましても、嘘を申上げられません』

片目の由は口を割らなかつた。

『おのれ憎い奴、まだ責め方が足らないと見えるな。其方には棒で打擲られるのでは背身にこたへぬらしい。品をかへて水責めをしてやらう』

岸田は責め方の役人に水責めの拷問方を命じかけると神山が側から口を出して、

『岸田、暫し待つがいゝ』

靜かに制してから、岸田の側へ呼寄せてさゝやいた。

それは片目の由の責め方はこれ位にして置いて、過ぐる日お高召とりの際に片目の由とぐるになり召とりの邪魔をした外の非人達を探し出して此處へ引立てゝ來た後一緒にせん議してはどうかと相談を持かけたのであつた。

岸田はそれに同意した。

それで片目の由は手鎖をはめられて、牢屋へと下げられ、更に岸田は大勢のとり手を引連れて鳥邊野へと出張した。

丁度夕暮れ時に迫つて來て居て非人達は鐵回の稼ぎから、小屋へ引上げて來た折柄とて、一軒々々非人小屋をのぞき廻り、目ざした非人三人を見つけ出して召とると再び役所へ引上げた。

新らしく召とつて來た三人の鳥邊野非人の吟味は、翌日朝からやはり大佛近所の役所で、出張して來た神山と岸田の指し圖で開かれた。

非人の一人は額から頭へと傷痕があるので禿熊の名で通り、今一人は江州生れの農夫上りのおちぶれもので、びつこを假裝して物乞ひするので、びつこ松と云はれてゐる。

もう一人はお高召とりに岸田の額へと石を投つけて傷を負はした禿熊の小兒で、禿熊の子と云ふより外に名はなかつた岸田は禿熊から取調べにかゝつた。

『やい非人の禿熊、其方は何故片目の由と並びに其處にゐるびつこ松とぐるになつて、お上で、伴天連お高召とりの日に邪魔を働いたのぢや片目の由は既に自分が切支丹信者であつて、お高に平生から歸依れてゐた故、それであのやうなことをいたしましたと、素直に白狀し居るわ。有の儘に申上げないと、火水の拷問をうけなばならないから、性根を据へて素直に申上

株式會社 正隆銀行 本店大連

滿洲銀行

新京見物場 性の百貨店 新京富士町 みくに湯横

轉ばぬ先の杖
●專賣特許 自動式火災報知機
●專賣特許 盜難除警報機
●專賣特許 自動式消火栓
特約販賣店 脇坂商會 室町二丁目一七

酒は白鶴 料理は活洲
●鷄の水たき
●川魚料理
●うなぎ蒲燒
御家族御同伴おこし下さい……御待して居ます!!
多少に不拘出前迅速 食道樂 活洲 吉野町二丁目 電話三一五六番

相生の鰻 出前迅速 かば燒 吸 肝 井 並 電2874 大和通一五

滿洲語研究員募集
一、資格 初學者及稍解者（男女）
一、時間 自午後七時半至九時半
一、教材 A、簡易支那語會話篇 E、急就篇
一、開講日 六月五日
一、期間 四個月修業
一、研究料 八圓（四個月分）
新京東二條通四三（二階）滿鐵病院西 滿洲語學研究社

新京第一の機械場
各種機械設置並に設計圖面
發動機 電氣時計 諸機械 ウオシントポンプ 修繕 請負 マシンツール
鐵工 煖房 建築金物請負 自動車修繕
長春鐵工所 新京東三條通十番地 日本領事館前

謝近火御見舞 料亭やよい 吉野町三ノ五 電話三四九〇番

●誰でも出來る賣藥店●
△特約代理店募集
どんな所でも、經驗がなくても誰でも出來る商賣は藥店です、副業にもよい、本業になされば更によい結果が得られます、皆樣御存知の東京順天堂製藥部で滿洲に適當な藥品を取揃へて出張して居ります
取引は極簡單に出來ます御希望の方は至急左記の處に御來談又は御照會あれ
合資會社（東京）順天堂製藥部
△出張所 新京東二條通五八番地 肥長屋旅館二十一號

品質本位 やまき呉服店 新京中央通 電話三八〇五番

蠅除青網 多數入荷 御用命はお早く!!

財產保護に保險と金庫
金庫鋼製家具ハ再度天覽賜 旭金庫
保險ハ日本海上、豐國、サン、ニユージランド、明治生命、第一徵兵、
新京東五条通 權太商店 電話 二九〇三 三六六

御料理 會席 鰻 天ぷら すし 食道樂 吹雪 朝日通 領事館下 電話三八四四番

新京名物 南嶺勇士煎餅 國都之華
一等入賞名譽金牌授領
於內鮮滿各地出品共同主催第二回全鮮菓子品評會
峰長春堂 新京吉野町二丁目 電話 本店三一九一番 支店二八四二番

額 青井表具店 新京東二條通り 電話三四六四番

新京總代理店
滿洲醬油合資會社
新京三笠町三丁目
電話 二一七三 二二八六 三四五三 二七一二 番

揮發油、石油
輕油、車軸油
機關用油、鐵道用油
自動車用油、壓搾機用油
螺旋用油、床掃除用油
モビール油、グリース
各種植物油、其他

陸海軍鐵道省指定工場
丸善礦油會社
代理店
泰和洋行
新京祝町二ノ四
電話三四六六番

開店御挨拶

謹啓時下陽春の候益々御隆昌の段奉賀候就而小生儀永々勝又洋服店新京支店の支配者として在勤中は一方ならぬ御引立に預り御蔭を以て恙なく職責を全し今日に至りしは偏に顧客の御庇護の賜と奉深謝候今般大連本店主と合意の上退店仕り左記の場所に營業所を設け獨力開業仕候に付舊に倍し御引立の程只管奉懇願候先は御通知旁々御挨拶申述度如斯に御座候

昭和九年五月十五日

羅紗洋服商 飯淵洋服店
店主 飯淵房治郎
假營業所 新京日本橋通六九大和洋行内
電話三七〇五番

家具と建具
家具 室内裝飾 陳列設備 建具
設計製作
幸昇號工作所
新京祝町五丁目十四
ミス新京カフエー東入
電話二一六一番
外交販賣員一名入用(市内要保證人)

靴は金城で御選擇を
夏は來る 古靴時代 靴 アジアの高級古靴 千代田の實用品 各種揃へました……
新京東一條通十四
金城靴店
電話二五九二番

便利低廉
荷造運搬
一般荷造 引越 帰國 諸機械 荷受發送手續 荷造材料販賣
御報參上
專門店
新京曙町二丁目一四
信和洋行運搬部
電話四七二七番

同仁醫院
皮膚科、泌尿科
外科、性病科
●診療時間●
自午前九時至午後五時
日曜祭日午前中
富士町三丁目
電話二六〇六番

▼屋外運動の好時期▲
野球道具 庭球用品
バレー、バスケット 各種ボール
ラグビー、フット
既製洋服、ズボン、作業服
魚釣道具一式
其他 運動用服裝類 多數新荷着
新京三笠町二丁目
西山運動具店
電話三四四六番(運送店兼用)

海陸運送
倉庫保管
荷造引越
(西)
新京三笠町二丁目
西山運送店
電話三四四六番

帝國發明協會金牌受領
帝國發明協會有功賞受領
朝鮮軍經理部賞状受領
蒙各界御指定御採用

宮崎組新京出張所
新京祝町二ノ廿二
電話二一四三番

印章彫刻
ハンコヤ
專門店
新京吉野町一丁目
文古堂印房
電話三一四五番

壽しの外に—
—會席部(設けました!!!)
一般御料理
仕出しも
是非御用命を!
▲出前迅速▼
ゑびす壽し
日本橋通り三八五
電話
內地より一流專門の料理師二名増員しました!!
靜な座敷で……
家族的に……!!
「御宴會三十人樣迄御引受け致します」

支那形黒煉瓦
全赤煉瓦
製造販賣
德昌公司窯業部
代理店
福來洋行
●但城内及南嶺方面ノ御注文ハ特ニ格安ニ御相談致します
新京東四條通り一九番地
電話三四八三番

▶開業◀
●齒科一般
●義齒
●ポーセレン科
●小兒齒科
赤崎齒科醫院
日大齒科醫學士 赤崎精次
八島通(給水塔と西公園入口との中央)

銘酒黒松白鹿
新發賣
この醉
清酒菊正宗さはのつる
まさに馥郁爛漫
米と酒
菊
品質宣傳のため
特價 一升一圓
帝國生命保險代理店
西村洋行
日本橋通みしまや呉服店隣
電話二一〇一番
電話二一〇一番

靜かなお座敷
御家族的に
味覺—滿ち溢るゝ!
卓絶せる江戸前調理!!
‖新生の京濱‖
仲居初め一同の努力幾久しく御引立の程を!!
御宴會は四十人樣迄
食道樂 京濱
曙町四丁目十四番地
電話三七六一番